"Inaction" of the Red Army during the Warsaw Uprising of 1944

During a discussion on Twitter about the inaction of the Red Army during the 1944 Warsaw Uprising (including its initial period), I was advised to study this article on wikipedia.

https://pl.wikipedia.org/wiki/Bitwa_pod_Warszaw%C4%85_1944#Bitwa_a_powstanie_warszawskie

At once the following conclusions about the Red Army caught my eye, in particular about the 2nd Tank Army of the 1st Belorussian Front (2 TA) which, in the opinion of the authors of the Wikipedia article, could come to the aid of the uprising at the very beginning of the uprising:

"According to Nikolai Ivanov, the defeat slowed the offensive of the 1st Belorussian Front, but to a lesser extent than later Soviet propaganda represented. Despite the losses sustained, the **2nd Tank Army** did not lose its offensive capabilities."

"According to the Soviet command's assessment, the German counterattack near Warsaw was aimed **only at securing evacuation to the left bank of the Vistula River, not at stopping the Soviet offensive."**

"On August 1, the commander of the **2nd Tank Army**, General Alexei Radziejewski, ordered his troops to go on the defensive, **but it was only a tactical respite - necessary to replenish ammunition and fuel supplies.**"

Also in Sean McMeekin's Stalin's War you can read the following:

"At 4:10 a.m. Moscow time on August 1, about twelve hours before the uprising began, Rokossovsky (note: at this time the order was given not by Rokossovsky but by Radzievsky, the commandant of the 2nd TA, i.e. the tank army, you will see below) was ordered to stand down his offensive into Praga, "assume a defensive posture," and await developments. The pretext for this order was a counteroffensive that had just been launched by four panzer divisions of Walter Model's Army Group Center from the northeast. After consulting with Zhukov at Stavka, Rokossovsky informed Stalin that his army would be ready to resume his Warsaw offensive only on August 25. It is unknown whether this long postponement reflected **concern over Rokossovsky's flanks** because of Model's armored counterthrust or a cynical calculation by Molotov and Stalin that it was better to let Polish patriots bleed themselves to death in Warsaw than aid them. Both Stavka's strategic caution and Stalin's calculating cruelty could have factored into the decision **to postpone Rokossovsky's advance**, thus ruling out any genuine cooperation on the ground between the AK and the nearby Red Army for at least four weeks"

"At the time of the uprising, the Red Army was stationed on the other side of the river Vistula, which runs through the city of Warsaw. As of 2021, the question, **why these troops did not take part in the fighting**, is unclear. Historians have given several theories."

McMeekin, Sean. Stalin's War: A New History of World War II (p. 625). Basic Books. Kindle Edition.

What are the historical facts? From the archives from 18.07.44 to 07.08.44 the 2TA **lost 53% of its armored units**. The army acted in separation from its infantry starting from Lublin. The Luftwaffe and Wehrmacht attacked its lines, rear, supply routes. Soviet aviation did not cover the army despite numerous requests to the front command. Army communications were stretched and not reliably guarded.

As a result, 3rd Tank Corps (3TC) of the Army, which was in the leading edge of the attack, was encircled and had to stand in a circle defense (!) like the adjacent 8th Guards Tank Corps (8G.TC). The Germans attacked the rear of the 3rd Tank Corps and the 8th Tank Corps, partially encircled and destroyed the combat orders and parts of the rear of the corps.

Two-thirds of the 2nd TA units were under threat of destruction by Panzer Division (PD)"Hermann Goering", SS PD " Dead's Head", SS PD "Viking", and the Wehrmacht infantry divisions, of which the Soviet command was not aware. Simply put, the Warsaw Uprising was not a variable to be considered at all for the 2TA in the current situation, because it was about the very survival of the 2TA without the Uprising factor.

It is unacceptable to speak of a "tactical respite" and the preservation of the "offensive potential" of the 2 TA. The army was disbanded, the 1st Belorussian Front lost its only mobile unit on this section of the front and lost its ability to conduct maneuvering offensive operations.

It will be enough for someone to look at the reporting map of the 2TA for the combat operations from 2.8.1944 -3.8.1944 from the central archive of the Ministry of Defense to understand the fallacy of what was written by the authors of the mentioned article in Wikipedia:

But for the sake of accuracy, let's check the facts against declassified documents from the archive of the Russian Ministry of Defense, namely the combat operations log of the 2nd Tank Army of the 1st Belorussian Front.

I will selectively translate them into English (not including the sheets about awards, descriptions of enemy fortifications, information about auxiliary units, etc.) to show what the only significant mobile force in that area did until August 8, the first 8 days of the uprising, about whose inaction the Polish

Wikipedia says. Also, let's try to see what lies behind a few sentences in Wikipedia and Stalin's War book .

The Warsaw Uprising officially began on August 1, 1944 at 5pm. Some sources say that due to disorganization, firing had been going on in places as early as 1:30 p.m.

18.07.44 (15 days before the beginning of the uprising).

On this sheet we see the combat composition of the 2TA on that date at the lines near Kovel (present-day Ukraine), on the eastern bank of the Bug River. The distance to the center of Warsaw in a straight line is about 270 km.

(2TA consists of 3 Tank Corps (3TC), 8 Guards Tank Corps (8G.TC) and 16 Tank Corps (16TC) .

Let's remember the army's combat figures: T34x473, M4A2x140, IS2x42, MK9x10, SU85x63, SU76x63, SU57x19.

A total of 810 armored units...

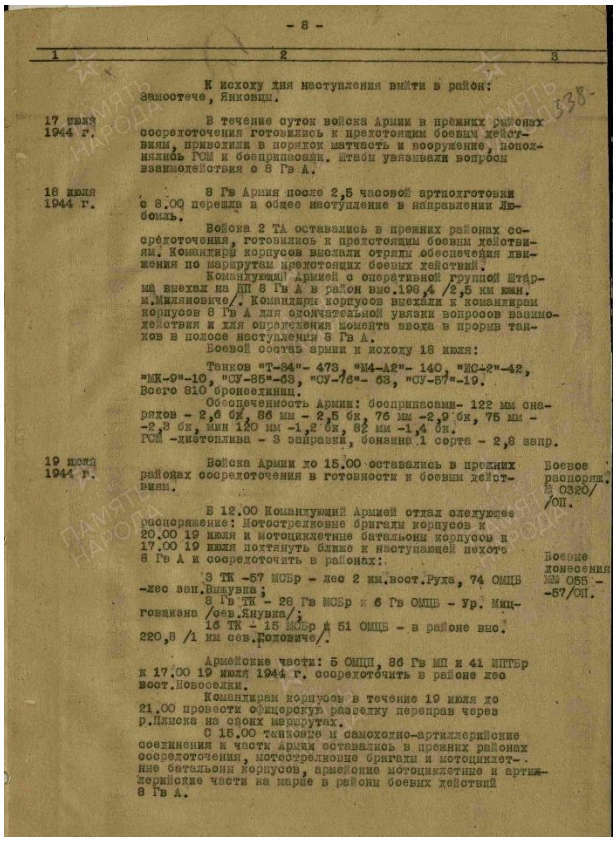

- 8 -

1	2	3

К исходу дня наступления выйти в район: Замостече, Яновцы.

17 июля 1944 г. В течение суток войска Армии в прежних районах сосредоточения готовились к предстоящим боевым действиям, приводили в порядок материальную и вооружение, пополнялись ГСМ и боеприпасами, штабы уточняли вопросы взаимодействия с 8 Гв А.

18 июля 1944 г. 8 Гв Армия после 2,5 часовой артподготовки с 8.00 перешла в общее наступление в направлении Любомль.

Войска 2 ТА оставались в прежних районах сосредоточения, готовились к предстоящим боевым действиям. Командиры корпусов высылали отряды обеспечения движения по маршрутам предстоящих боевых действий.

Командующий Армией с оперативной группой Штарма выехал на НП 8 Гв А в район выс.198,4 /2,5 км вост. м.Милятовичи/. Командиры корпусов выехали к командирам корпусов 8 Гв А для окончательной увязки вопросов взаимодействия и для определения момента ввода в прорыв танков в полосе наступления 8 Гв А.

Боевой состав армии к исходу 18 июля:

Танков "Т-34"- 473, "М4-А2"- 140, "ИС-2"-42, "МК-9"-10, "СУ-85"-63, "СУ-76"- 63, "СУ-57"-19. Всего 810 бронемашин.

Обеспеченность Армии: боеприпасами- 122 мм снарядов - 2,6 бк, 85 мм - 2,5 бк, 76 мм -2,9 бк, 75 мм - -2,8 бк, мин 120 мм -1,2 бк, 82 мм -1,4 бк.
ГСМ -дизтоплива - 3 заправки, бензина 1 сорта - 2,8 запр.

19 июля 1944 г. Войска Армии ко 15.00 оставались в прежних районах сосредоточения в готовности к боевым действиям.

Боевое распоряж. № 0320/ /ОП.

В 12.00 Командующий Армией отдал следующее распоряжение: Мотострелковые бригады корпусов к 20.00 19 июля и мотоциклетные батальоны корпусов к 17.00 19 июля подтянуть ближе к наступающей пехоте 8 Гв А и сосредоточить в районах:

3 ТК -57 МСБр - лес 2 км.вост.Рудка, 74 ОМТБ -лес зап.Выгнувка;
8 Гв ТК - 28 Гв МСБр и 6 Гв ОМТБ - Ур. Мишговизна /сев.Янувка/;
16 ТК - 15 МСБр и 51 ОМТБ - в районе выс. 220,8 /1 км сев.Головичи/.

Боевые донесения №№ 055 - -87/ОП.

Армейские части: 5 ОМТП, 86 Гв МП и 41 ИПТБр к 17.00 19 июля 1944 г. сосредоточить в районе лес вост.Новоселки.

Командирам корпусов в течение 19 июня до 21.00 провести офицерскую разведку переправ через р.Пнижа на своих маршрутах.

С 15.00 танковые и самоходно-артиллерийские соединения и части Армии оставались в прежних районах сосредоточения, мотострелковые бригады и мотоциклетные батальоны корпусов, армейские мотоциклетные и артиллерийские части на марше в районы боевых действий 8 Гв А.

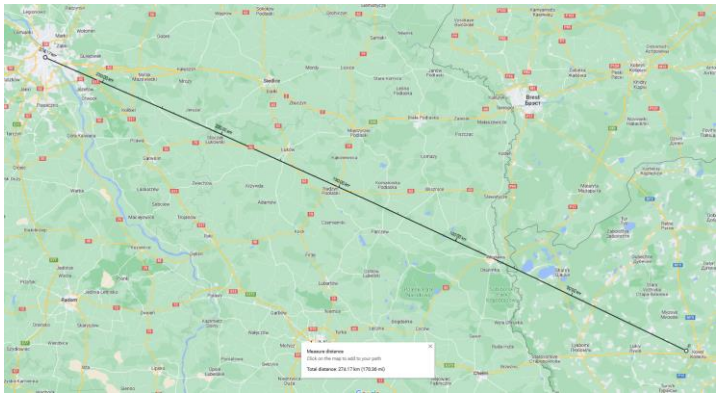

(The Germans withdrew their forces behind the Bug River).

The commander of the 1st Belorussian Front decided: to introduce the 2nd TA into the breakthrough after the 8th Guard Army (V.I. Chuikov) seized the bridgehead on the west bank of the Bug River. Army commander ordered to conduct reconnaissance up to the river Bug for presence and construction of crossings, etc.

Movement was difficult, there was an accumulation of units of 8th Guard Army (8G.A) and 11th Tank Corps on the roads.

(In the next days the army was preparing the crossings and by the morning of 22.07.1944 (11 before the uprising) were crossing the river Western Bug, and together with the 8 G.A of Chuikov was crossing the river. Engaging the rapidly retreating 26th and 253rd Infantry Divisions (ID) and 213rd Wehrmacht Guard Division, 2 TA supported by 8 G.A infantry).

No enemy reserves are detected. The armies approach the defensive line of Lublin (153 km to the center of Warsaw).

(The enemy is defeated, retreating to Lublin. Begins to apply the tactics of guerrilla warfare. The log describes the defensive line of the city of Lublin).

(3TC and 8g. TC cover the city from the north-west and east of Lublin, respectively, 7 Guard Cavalry Corps helps 8g.TC take over Lublin. The 16TC moves to the area of Łęczna (25 km northeast of Lublin).

The Wehrmacht 26ID and 213ID are on the defensive and put-up fierce resistance, the enemy has increased its air action).

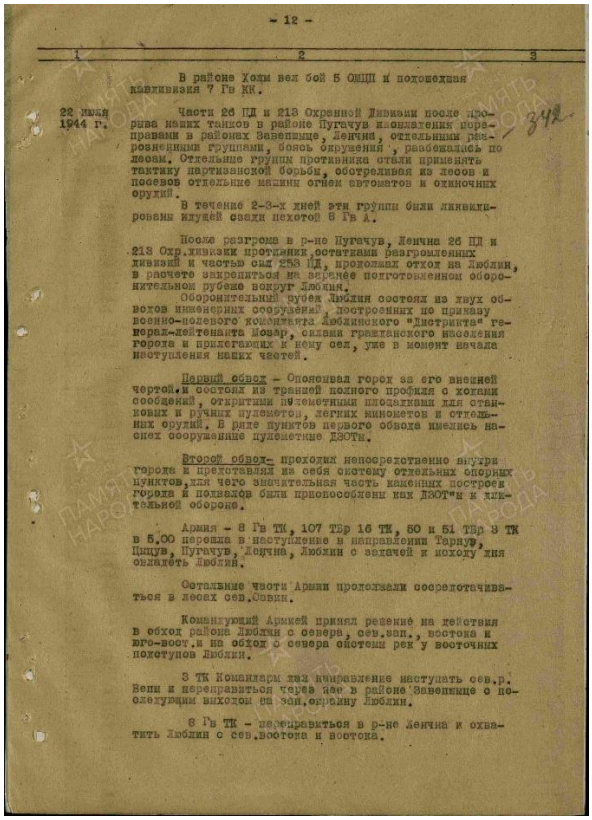

- 12 -

1	2	3

В районе Холм вел бой 5 ОМЦП и подошедшая кавдивизия 7 Гв КК.

22 июля 1944 г. Части 26 ПД и 213 Охранной Дивизии после прорыва наших танков в районе Пугачув и овладения переправами в районах Завепшице, Ленчна, отдельными разрозненными группами, боясь окружения, разбежались по лесам. Отдельные группы противника стали применять тактику партизанской борьбы, обстреливая из лесов и посевов отдельные машины огнем автоматов и одиночных орудий.

В течение 2-3-х дней эти группы были ликвидированы идущей сзади пехотой 8 Гв А.

После разгрома в р-не Пугачув, Ленчна 26 ПД и 213 Охр.дивизии противник, остатками разгромленных дивизий и частью сил 253 ПД, продолжал отход на Люблин, в расчете закрепиться на заранее подготовленном оборонительном рубеже вокруг Люблин.

Оборонительный рубеж Люблин состоял из двух обводов инженерных сооружений, построенных по приказу военно-полевого коменданта Люблинского "Дистрикта" генерал-лейтенанта Мозар, силами гражданского населения города и прилегающих к нему сел, уже в момент начала наступления наших частей.

Первый обвод - Опоясывал город за его внешней чертой и состоял из траншей полного профиля с ходами сообщений, открытыми пулеметными площадками для станковых и ручных пулеметов, легких минометов и отдельных орудий. В ряде пунктов первого обвода имелись наспех сооруженные пулеметные ДЗОТы.

Второй обвод - проходил непосредственно внутри города и представлял из себя систему отдельных опорных пунктов, для чего значительная часть каменных построек города и подвалов были приспособлены как ДЗОТ"ы к длительной обороне.

Армия - 8 Гв ТК, 107 ТБр 16 ТК, 50 и 51 ТБр 3 ТК в 5.00 перешла в наступление в направлении Тарнув, Цыцув, Пугачув, Ленчна, Люблин с задачей к исходу дня овладеть Люблин.

Остальные части Армии продолжали сосредотачиваться в лесах сев.Савин.

Командующий Армией принял решение на действия в обход района Люблин с севера, сев.зап., востока и юго-вост.и на обход с севера системы рек у восточных подступов Люблин.

3 ТК Командарм дал направление наступать сев.р. Вепн и переправиться через нее в районе Завепшице с последующим выходом на зап.окраину Люблин.

8 Гв ТК - переправиться в р-не Ленчна и охватить Люблин с сев.востока и востока.

Map of combat operations of the 2nd TA from 21.7 to 30.7.44.

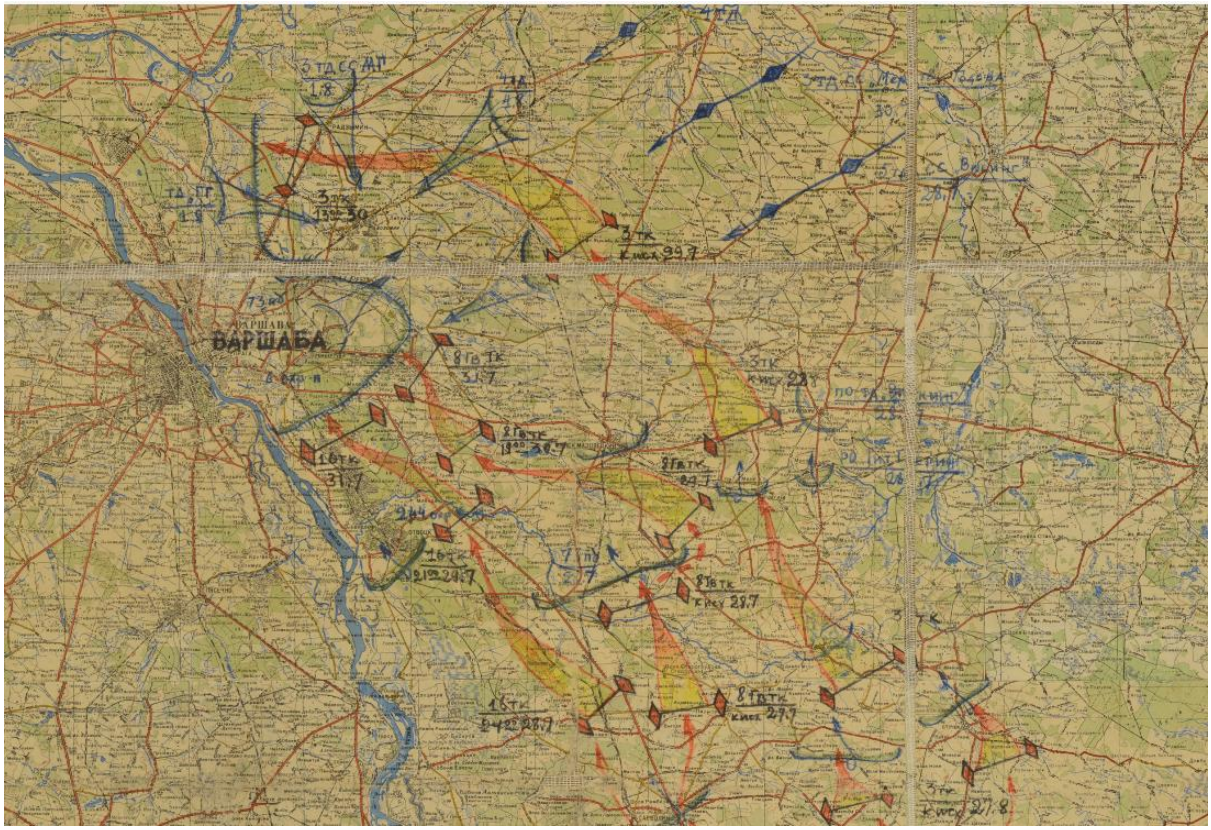

23.07.1944 (10 days before the uprising)

The enemy assembled a group of 3-4 thousand men, setting it the task to hold the city of Lublin at any cost, thereby delaying the breakthrough of the Red Army to the Vistula River. Twelve self-propelled AT guns… the city's defense is commanded by Major General Moser, commandant of the Lublin "District" ...

By 12 noon the enemy had failed to hold the east of Lublin but was resisting to the northwest and southwest. At the same time, retreating units of the 5th LID and 253rd ID entrenched 15 km west of the center of Lublin to prevent the bypass maneuver of the 2TA...

Aircraft of the enemy, day and night, groups of 8-12 planes bombed the supply routes and tactical order of the 2TA troops, which hampered the supply of fuel and ammunition, prevented the maneuvering of tanks on the battlefield...

Our aviation did not provide air cover for the army.

Front's aviation stayed at remote airfields.

The 3TC stormed from the north-west to Lublin and began street fighting. 8G.TC operated from the north and northeast... Trying to enter the city on the move with tanks alone, 8G.TC had no success. After persistent street battles and concentric strikes from the north, northwest, and east, the motorized brigade organized assault groups (individual tanks, self-propelled gins, and small groups of machine gunners) took the city of Lublin

by storm...

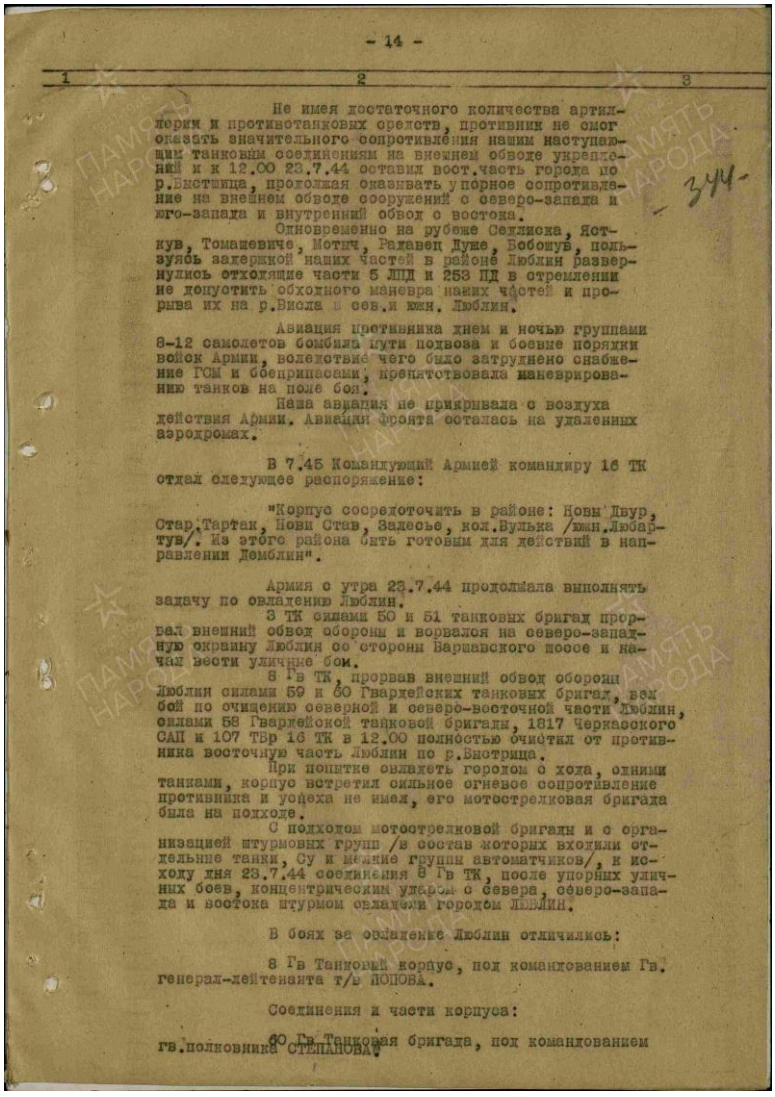

- 14 -

1 2 3

Не имея достаточного количества артиллерии и противотанковых средств, противник не смог оказать значительного сопротивления нашим наступающим танковым соединениям на внешнем обводе укреплений и к 12.00 23.7.44 оставил вост.часть города по р.Быстрица, продолжая оказывать упорное сопротивление на внешнем обводе сооружений с северо-запада и юго-запада и внутренний обвод с востока.

Одновременно на рубеже Седлиска, Ясткув, Томашевиче, Мотыч, Радавец Дуже, Бобошув, пользуясь задержкой наших частей в районе Люблин развернулись отходящие части 5 ЛПД и 253 ПД в стремлении не допустить обходного маневра наших частей и прорыва их на р.Висла в сев.и южн. Люблин.

Авиация противника днем и ночью группами 8-12 самолетов бомбила пути подвоза и боевые порядки войск Армии, вследствие чего было затруднено снабжение ГСМ и боеприпасами, препятствовала маневрированию танков на поле боя.

Наша авиация не прикрывала с воздуха действия Армии. Авиация фронта осталась на удаленных аэродромах.

В 7.45 Командующий Армией командиру 16 ТК отдал следующее распоряжение:

"Корпус сосредоточить в районе: Новы Двур, Стар.Тартак, Нови Став, Задесье, кол.Вулька /южн.Любартув/. Из этого района быть готовым для действий в направлении Демблин".

Армия с утра 23.7.44 продолжала выполнять задачу по овладению Люблин.

3 ТК силами 50 и 51 танковых бригад прорвал внешний обвод обороны и ворвался на северо-западную окраину Люблин со стороны Варшавского шоссе и начал вести уличные бои.

8 Гв ТК, прорвав внешний обвод обороны Люблин силами 59 и 60 Гвардейских танковых бригад, вел бой по очищению северной и северо-восточной части Люблин, силами 58 Гвардейской танковой бригады, 1817 Черкасского САП и 107 ТВр 16 ТК в 12.00 полностью очистил от противника восточную часть Люблин по р.Быстрица.

При попытке овладеть городом с хода, одними танками, корпус встретил сильное огневое сопротивление противника и успеха не имел, его мотострелковая бригада была на подходе.

С подходом мотострелковой бригады и с организацией штурмовых групп /в состав которых входили отдельные танки, Су и мелкие группы автоматчиков/, к исходу дня 23.7.44 соединения 8 Гв ТК, после упорных уличных боев, концентрическим ударом с севера, северо-запада и востока штурмом овладели городом ЛЮБЛИН.

В боях за овладение Люблин отличились:

8 Гв Танковый корпус, под командованием Гв. генерал-лейтенанта т/в ПОПОВА.

Соединения и части корпуса:

60 Гв Танковая бригада, под командованием гв.полковника СТЕПАНОВА.

On 23.07.1944 the commander of the 1st Belorussian front Rokosovsky ordered to prepare for capturing the region of Deblin and Pulawy (on the eastern bank of the Vistula)...

At 17:00 in Lublin the commander of the 2TA General Bogdanov was seriously wounded by automatic rifle fire. Chief of Army Staff General Radziejewski assumes command of the army.

Individual pockets of resistance in Lublin are destroyed. The 8G.TC remains in Lublin for clean-up and being replaced by infantry...

The 3TC and 16TC move into positions to attack Deblin and Pulawy.

The enemy introduces the 173rd Reserve ID into combat, using self-propelled guns and aviation. Enemy attempts to delay the advance of the 2TA to the Vistula, simultaneously transferring rear to the rear bank of the Vistula.

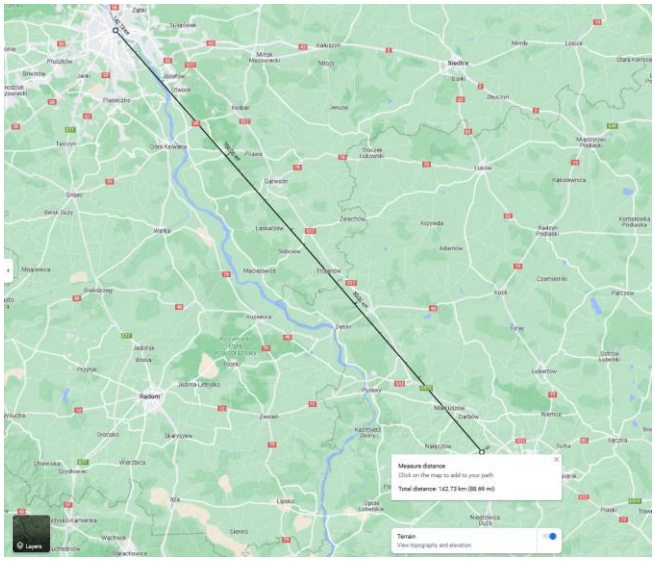

1	2	3
	58 Гв. Танковая бригада, под командованием гв.полковника ПИСКАРЕВА. 28 Гв.мотострелковая бригада, под командованием гв.подполковника ПИВНЕВА. 269 Гв.Артминполк, под командованием гв.подполковника ШАДУХИНА. 301 Гв.Самоходный Артполк, под командованием подполковника КОНИС. 1817 Черкасский Самоходный Артполк, под командованием подполковника ЧЕПЕЛЬ. 3 Танковый Уманьский ордена Суворова 2 степени корпус, под командованием Гв.генерал-майора т/в. ВЕДЕНЕЕВА. Соединения и части корпуса: 50 Танковая Уманьская Краснознаменная бригада, под командованием полковника ЛИБЕРМАН. 51 Танковая Уманьская Краснознаменная бригада, под командованием Героя Советского Союза полковника МИРВОДА. В боях за овладение ЛЮБЛИН по неполным данным захвачено: автомашин свыше 100, жел.дор.эшелонов с боеприпасами, ГСМ и инженерным имуществом- 4, складов с боеприпасами- 3, складов с продовольствием и вещевым имуществом -2, пленных более 2000. Командующий 1 Белорусским фронтом поставил задачу о подготовке Армии к действиям по захвату районов Демблин, Пулавы, переправе на зап.берег р.Висла с последующим движением армии в направлении Варшава. В 17.00 в г.Люблин автоматной очередью был тяжело ранен Командующий Войсками Армии Герой Советского Союза гвардии генерал-полковник танковых войск БОГДАНОВ С.И. Командование Армией принял на себя начальник штаба армии гвардии генерал-майор РАДЗИЕВСКИЙ А.И. Временное исполнение обязанностей начальника штаба армии командарм возложил на полковника БАЗАНОВА И.Н.	Боевое донесение № 001/ОП. 345
24 июля 1944 г.	После уточнения обстановки к исходу дня 23.7.44 установлено, что в Люблин имеются отдельные очаги сопротивления. Войска Армии продолжали уничтожать очаги сопротивления противника в Люблин и готовились с 24.7.44 приступить к выполнению дальнейшей задачи по захвату переправ на р.Висла в районе Демблин, Пулавы. С 12.30 8 Гв ТК оставлен очищать от мелких групп противника и удерживать Люблин до подхода и смены его пехотой.	

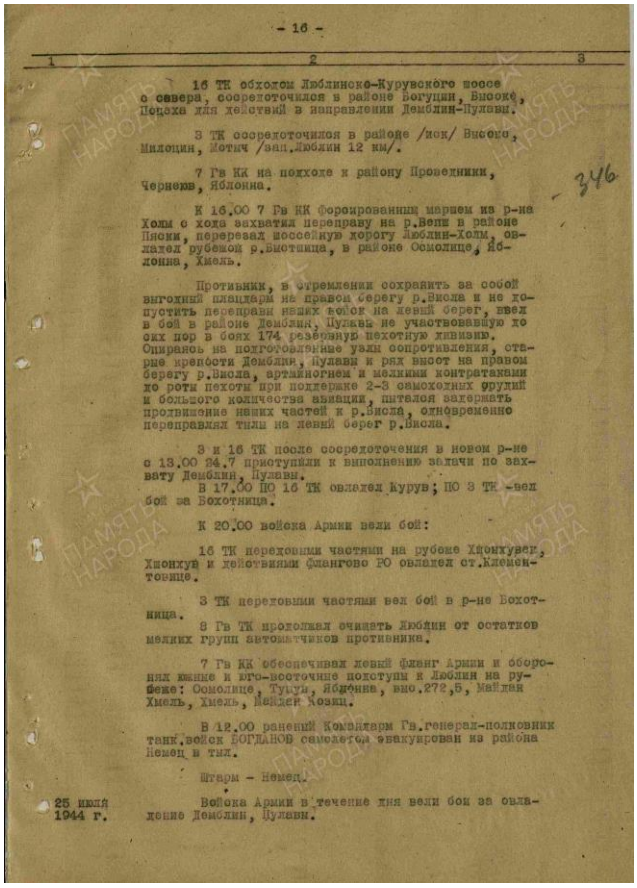

- 16 -

1	2	3
	16 ТК обходом Люблинско-Курувского шоссе с севера, сосредоточился в районе Богуцин, Высоке, Поцеха для действий в направлении Демблин-Пулавы.	
	3 ТК сосредоточился в районе /иск/ Высоке, Милоцин, Мотыч /зап.Люблин 12 км/.	
	7 Гв КК на подходе к району Проведники, Чернеюв, Яблонна.	
	К 16.00 7 Гв КК форсированным маршем из р-на Холм с хода захватил переправу на р.Вепш в районе Пяски, перерезал шоссейную дорогу Люблин-Холм, овладел рубежом р.Бистшица, в районе Осмолице, Яблонна, Хмель.	
	Противник, в стремлении сохранить за собой выгодный плацдарм на правом берегу р.Висла и не допустить переправы наших войск на левый берег, ввел в бой в районе Демблин, Пулавы не участвовавшую до сих пор в боях 174 резервную пехотную дивизию. Опираясь на подготовленные узлы сопротивления, старые крепости Демблин, Пулавы и ряд высот на правом берегу р.Висла, артминогнем и мелкими контратаками до роты пехоты при поддержке 2-3 самоходных орудий и большого количества авиации, пытался задержать продвижение наших частей к р.Висла, одновременно переправлял тылы на левый берег р.Висла.	
	3 и 16 ТК после сосредоточения в новом р-не с 13.00 24.7 приступили к выполнению задачи по захвату Демблин, Пулавы. В 17.00 ПО 16 ТК овладел Курув; ПО 3 ТК -вел бой за Бохотница.	
	К 20.00 войска Армии вели бой:	
	16 ТК передовыми частями на рубеже Хшонхувек, Хшонхув и действиями флангово РО овладел ст.Клементовице.	
	3 ТК передовыми частями вел бой в р-не Бохотница. 8 Гв ТК продолжал очищать Люблин от остатков мелких групп автоматчиков противника.	
	7 Гв КК обеспечивал левый фланг Армии и оборонял южные и юго-восточные подступы к Люблин на рубеже: Осмолице, Тушун, Яблонна, выс.272,5, Майдан Хмель, Хмель, Майдан Козиц.	
	В 12.00 раненый Командарм Гв.генерал-полковник танк.войск БОГДАНОВ самолетом эвакуирован из района Немец в тыл.	
	Штарм - Немец.	
25 июля 1944 г.	Войска Армии в течение дня вели бои за овладение Демблин, Пулавы.	

25.07.44 (8 days before the uprising begins)

The enemy is trying with all his might to hold Pulawy, offering strong fire resistance.

In the area of Deblin the enemy engaged two armoured trains. Its aircraft bombed and continuously assaulted corps combat orders and roads, which was a very tangible brake on the speed of action of the 2TA.

At 19:00 the 3TC took Pulawy. The 16TC took Deblin. 2 TA troops came to the east bank of the Vistula River along the 20 km front. 8G.TC continues to defend Lublin (!) waiting for infantry of 8 G.A to approach.

From the line west of Lublin the army began to fight in the gap from the infantry (!), with no securely defended flanks.

Enemy aviation continued to attack our battle lines and roads.

The army was forced to halt daytime movement along the main routes and use little convenient bypasses.

26.07.44 (7 days before uprising).

The Army was defending the former areas, and reconnaissance in the direction of Garwolin, Praga (the suburb of Warsaw). 8G.TC marched from Lublin to Pulawy, 16TC defended east of Demblin, 3TC came out of Pulawy to northeast of Pulawy...

Enemy aircraft intensively bombed the Warsaw highway in the Curow-Ryki section.

2TA continued to operate without air cover (!) despite the commander's insistent requests to the front commander.

Army troops during the day lost up to 40 vehicles burnt and hit by enemy aviation fire.

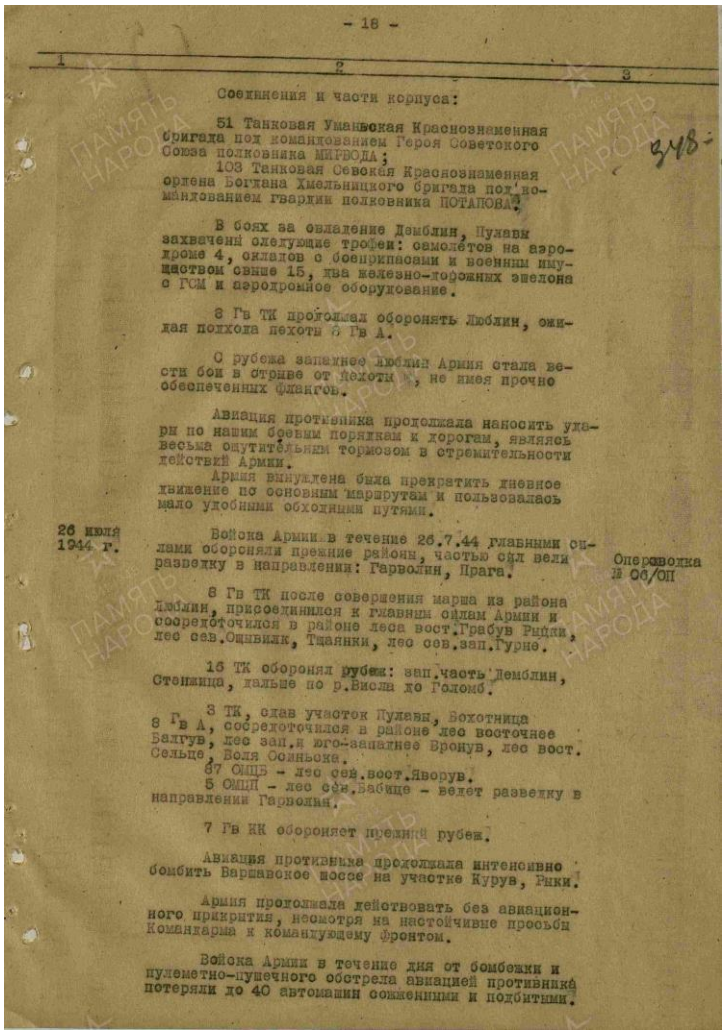

- 18 -

1 | 2 | 3

Соединения и части корпуса:

51 Танковая Уманьская Краснознаменная бригада под командованием Героя Советского Союза полковника МИРВОДА;

103 Танковая Севская Краснознаменная ордена Богдана Хмельницкого бригада под командованием гвардии полковника ПОТАПОВА.

348-

В боях за овладение Демблин, Пулавы захвачены следующие трофеи: самолетов на аэродроме 4, складов с боеприпасами и военным имуществом свыше 15, два железно-дорожных эшелона с ГСМ и аэродромное оборудование.

8 Гв ТК продолжал оборонять Люблин, ожидая подхода пехоты 8 Гв А.

С рубежа западнее Люблин Армия стала вести бои в отрыве от пехоты [illegible], не имея прочно обеспеченных флангов.

Авиация противника продолжала наносить удары по нашим боевым порядкам и дорогам, являясь весьма ощутительным тормозом в стремительности действий Армии.

Армия вынуждена была прекратить дневное движение по основным маршрутам и пользовалась мало удобными обходными путями.

26 июля 1944 г.

Войска Армии в течение 26.7.44 главными силами обороняли прежние районы, частью сил вели разведку в направлении: Гарволин, Прага.

Оперсводка № 06/ОП

8 Гв ТК после совершения марша из района Люблин, присоединился к главным силам Армии и сосредоточился в районе леса вост.Грабув Рыцки, лес сев.Ощывилк, Тщаянки, лес сев.зап.Гурне.

16 ТК оборонял рубеж: зап.часть Демблин, Стенжица, дальше по р.Висла до Голомб.

3 ТК, сдав участок Пулавы, Бохотница 8 Гв А, сосредоточился в районе лес восточнее Балгув, лес зап.и юго-западнее Вронув, лес вост. Сельце, Воля Осиньска.

87 ОМЦБ - лес сев.вост.Яворув.

5 ОМЦП - лес сев.Бабице - ведет разведку в направлении Гарволин.

7 Гв КК обороняет прежний рубеж.

Авиация противника продолжала интенсивно бомбить Варшавское шоссе на участке Курув, Рыки.

Армия продолжала действовать без авиационного прикрытия, несмотря на настойчивые просьбы Командарма к командующему фронтом.

Войска Армии в течение дня от бомбежки и пулеметно-пушечного обстрела авиацией противника потеряли до 40 автомашин сожженными и подбитыми.

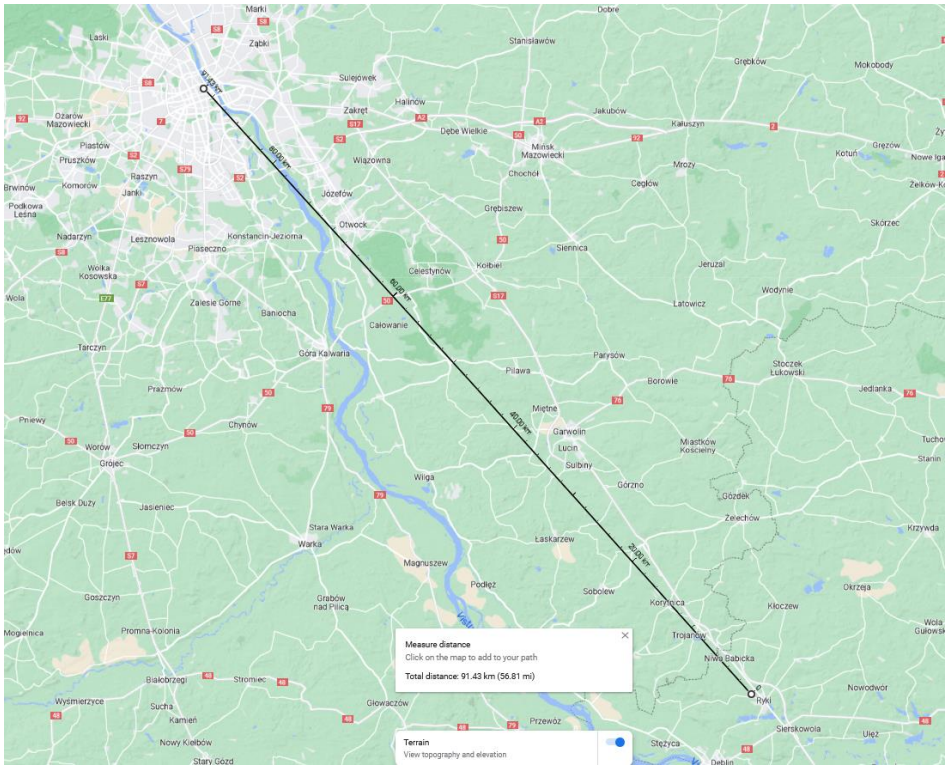

27.07.44 (6 days before the uprising begins)

Triangle Deblin, Pulawy, Radom is a fortified area prepared in advance by the enemy.

The western bank of the area of Pulawy-Deblin during the summer of 1944 was fortified by troops and local forces. The main forces of the Lublin group, having blown up the crossings, withdrew and fortified themselves on the western bank.

Testimony of the captured commander of the 73 ID: the enemy was expecting the action of the Red Army in the direction to Radom and was not expecting the turn to Praga, Warsaw (!).

Order of the Front Commander: to advance along the road in the direction of Grawolin-Praga, to take over Praga, capturing the crossings over the Vistula.

Apart of the 5 LID, 26 ID and 213 GD, units of 17 ID were also detected on the west bank of the Vistula River. Possible release of reserves from the area of Brest, Warsaw.

By the end of the day, the 3CT took up positions at Lopacianka 66 km from the centre of Warsaw, the 8G.TC at Grawolin 60 km away, and the 16TC took up defensive positions on the east bank of the Vistula River near Deblin.

1	2	3

К исходу дня 5 МШП был направлен как ПО по Варшавскому шоссе и к утру 27.7 вел бой в р-не Гарволин.

349

27 июля 1944 г.

Общая обстановка на фронте к 27.7.44 года:

Треугольник Демблин, Пулавы, Радом являлся укрепленным, заранее подготовленным районом противника.

Западный берег р.Висла на участке Демблин, Пулавы в течение лета 1944 года укреплялся войсками и силами местного населения в инженерном отношении.

Главные силы Люблинской группировки противника, взорвав переправы через р.Висла в пунктах Демблин, Пулавы, отошли и закрепились на западном берегу р.Висла в заранее подготовленных узлах обороны.

Противник ожидал последующих действий наших войск в направлении Радом и менее всего ожидал поворота на Прага, Варшава /показ.пленного командира 73 ПД/.

8 Гв А к этому времени достигла рубежа - западнее Любартув, Люблин, а передовыми дивизиями левого фланга была на подходе к Пулавы.

47 А -овладев Луков, развивала наступление в направлении Сточек, правым своим крылом вела бои за Седлец.

С овладением р-ном Демблин, Пулавы, правому флангу 2 Танковой Армии серьезных сил противника не противостояло. Направление Демблин-Прага у противника оказалось слабо защищенным.

Командующий Фронтом поставил Армии задачу: наступать вдоль шоссе в общем направлении Гарволин-Прага, овладеть Прага, захватив в этом районе переправы через р.Висла.

В 7.00 Командующий Армией отдал боевой приказ-

В боях за овладение Демблин, Пулавы, кроме отходящих из Люблина остатков 5 ЛПД, 26 ПД, 213 Охранной дивизии противника, выявлены части 17 ПД. Эти части с утра 26.7 отошли на зап.берег.р.Висла. При движении к району Варшава по вост.берегу р. Висла возможна выброска оперативных резервов из районов: Брест, Варшава.

2 ТА с утра 27 июля наступает в сев.направлении с ближайшей задачей - к исходу дня 27 июля овладеть районом: Сточек, Гарволин, в дальнейшем - овладеть районом Прага и перерезать железную дорогу Белосток -Варшава, Седлец -Варшава.

3 ТК наступать в направлении Жышин, ст.Леопольдув, кол.Ключев, Ярчев, Цехомин, Сточек, имея основной маршрут Жышин, Сарны, Крукувка, Генся Вулька, Ярчев, Воля Мысловска, Цехомин, Сточек. К исходу 27 июля выйти в район Вулька Рушаньска, Забрузды, пов. Гузувка.

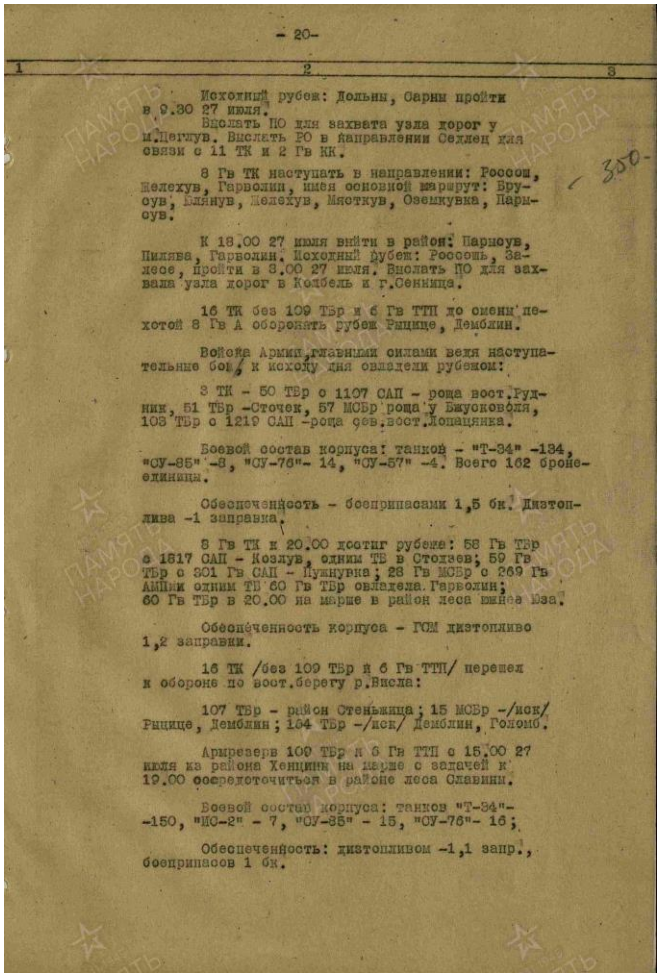

- 20-

1 | 2 | 3

Исходный рубеж: Дольны, Сарны пройти в 9.30 27 июля.
Вделать ПО для захвата узла дорог у м.Цегнув. Выслать РО в направлении Сеннен для связи с 11 ТК и 2 Гв КК.

8 Гв ТК наступать в направлении: Россошь, Келехув, Гарволин, имея основной маршрут: Брусув, Клянув, Келехув, Мяткув, Озенкувка, Парисув.

К 18.00 27 июля выйти в район: Парнув, Пиляве, Гарволин. Исходный рубеж: Россошь, Залесье, пройти в 3.00 27 июля. Вделать ПО для захвата узла дорог в Колбель и г.Сенница.

16 ТК без 109 ТБр и 6 Гв ТТП до смены пехотой 8 Гв А оборонять рубеж Рыцице, Демблин.

Войска Армии, главными силами вели наступательные бои к исходу дня овладели рубежом:

3 ТК - 50 ТБр с 1107 САП - рота вост.Рудник, 51 ТБр -Сточек, 57 МСБр рота у Бжусковоля, 103 ТБр с 1219 САП -рота сев.вост.Лопацянка.

Боевой состав корпуса: танков - "Т-34" -134, "СУ-85" -8, "СУ-76"- 14, "СУ-57" -4. Всего 162 бронеединицы.

Обеспеченность - боеприпасами 1,5 бк. Дизтоплива -1 заправка.

8 Гв ТК к 20.00 достиг рубежа: 58 Гв ТБр с 1817 САП - Козлув, одним ТБ в Стоклев; 59 Гв ТБр с 301 Гв САП - Пужнувка; 28 Гв МСБр с 269 Гв АМПом одним ТБ 60 Гв ТБр овладела Гарволин; 60 Гв ТБр в 20.00 на марше в район леса южнее Юза.

Обеспеченность корпуса - ГСМ дизтопливо 1,2 заправки.

16 ТК /без 109 ТБр и 6 Гв ТТП/ перешел к обороне по вост.берегу р.Висла:

107 ТБр - район Стеньжица; 15 МСБр -/иск/ Рыцице, Демблин; 164 ТБр -/иск/ Демблин, Гономб.

Армрезерв 109 ТБр и 6 Гв ТТП с 15.00 27 июля из района Хенцины на марше с задачей к 19.00 сосредоточиться в районе леса Славины.

Боевой состав корпуса: танков "Т-34"--150, "МС-2" - 7, "СУ-85" - 15, "СУ-76"- 16;

Обеспеченность: дизтопливом -1,1 запр., боеприпасов 1 бк.

28.07.44 (5 days before the uprising began)

To secure the right wing of 2TA against the enemy retreating into the Warsaw area, the commander decided:

The 3TC should advance in the direction of Minsk Mazovetskie and ensure the advance of the 8G.TC towards Praga. Be ready to repel attacks.

8G.TC to move to Praga, destroy units of 73 ID advancing from Warsaw, enter Praga in the afternoon with the main forces, bypass resistance nodes.

16TC deliver the defence of Deblin to the 8G.TC and concentrate in Pogorzel (8 km to the south from Minsk Mazowiecki) by 3 p.m. 28.07.44.

Army troops led the offensive and by the end of the day came to the line of 21-00:

The enemy in front of the 3TC front on the Kaluszyn-Barzaca line has infantry, tanks, a small amount of artillery and active air support. According to POWs, the enemy pulled up a PD "Hermann Goering" (!) on the Kaluszyn-Minsk Mazovetskie line.

At 21-00, 3TC fought with retreating enemy.

8 G.TC has units of German 73 ID in front of it, remnants of 26th ID, which put up a fierce stubborn resistance to the corps' advance. FW190 and Ju87 planes are bombarding and assaulting the corps. 8 G.TC is at Siennica 20 km N from Garwolin, 16 TC прибыл в район Lubice, 16 km NNW from Garwolin

(Below is a breakdown of the army's combat composition by corps, we have the following composition by armored unit:

T34x295, M4A2x38, IS2x7, MK9x5, SU85x40, SU76x49, SU57x8

A total of 442 armoured units.

So, the 2TA in 11 days of active combat operations, from 18.07 to 28.07 has lost 368 armoured units, or 45 per cent of all armored units. What kind of losses are these? It is possible that the units will be recovered, and the number will again be close to 800. We shall see later).

The 2TA on approach to the Stoczek- Gawrolin line encountered increased enemy resistance. From the Gawrolin line and further north along the road, the pre-field of the previously prepared fortified area of the Warsaw Eastern Defence Arc begins.

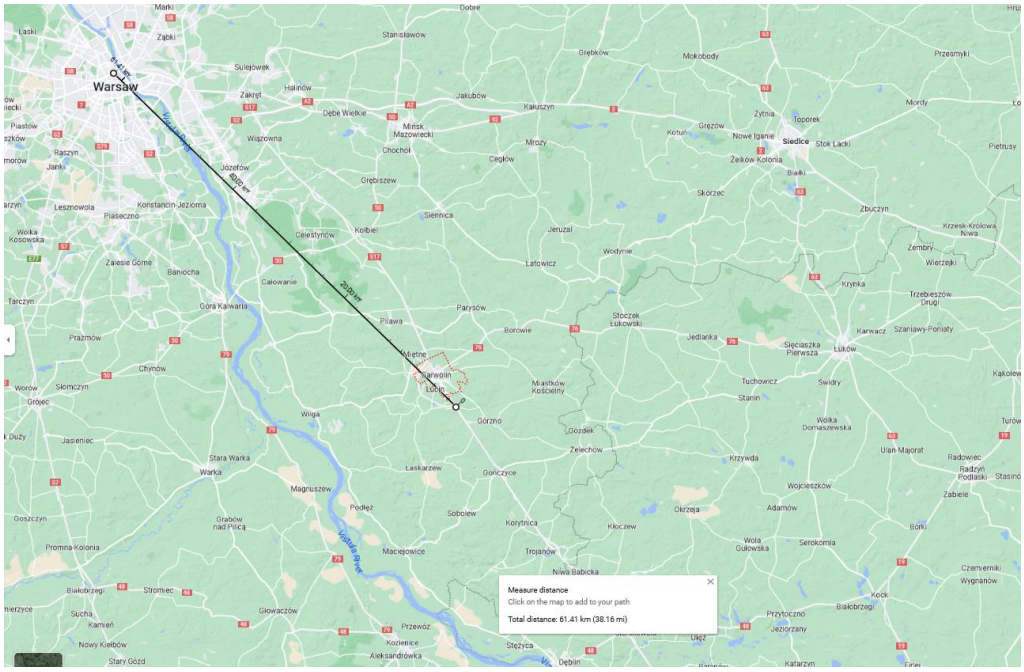

1	2	3
	7 Гв КК оборонял Люблин на прежнем рубеже. Одной КД овладел Красник.	
	5 ОМСП в районе Грацянув, имеет в строю "МК-9" -10, "СУ-57" -9.	
	Штарм с 19.00 -нес Самсоненки.	
28 июля 1944 г.	Для обеспечения правого крыла Армии против отходящей в направлении Варшава Брестско-Белостокской группировки противника Командарм решил:	Боевое распоряжение №00336/ОП.
	Силами 3 ТК произвести обходный маневр укрепленного Варшавского плацдарма с востока и сев.-вост., для чего отдал следующее распоряжение войскам:	
	3 ТК с 2.00 28 июля продолжать наступление в направлении Отвоск, Литовиж, Бл.Сенница, Минск-Мазовецкий, Домбе Вельке с задачей к 16.00 28.7 выйти в район Дзуока, Цезарув, Хросьня, Минск Мазовецкий, обеспечить действия 8 Гв ТК, выходящего к исходу 28 июля к Праге, для чего быть готовым к отражению атак отходящих частей противника Брестской группировки с вост.к северо-востока. Выслать сильные ПО для захвата узла дорог Калушин и ж.д.узла Тлуч. Иметь РГ для связи со 2 Гв КК и 11 ТК действующими в р-не Седлец.	
	8 Гв ТК с 2.00 28 июля продолжать наступление в направлении Пархсув, Старогруд, Бл.Ново-хмур, Тересин, Мотки, Стефенувка, Мехеймн, с задачей уничтожить выдвигающиеся из Варшавы части 73 ПД и во второй половине дня выйти в район: Голица, Изабела, Рядосуув, Киленица, Млеников. Одной ТБр захватить Прага и в течение ночи на 29 июня выйти главными силами в р-н Прага. Узлы сопротивления обходить.	
	16 ТК слать оборону района Люблин пехоте 8 Гв А и форсированным маршем к 15.00 28 июня сосредоточиться в районе: Крушевец, Погожель, Домбрувка, Членувка, Колбель.	
	Войска Армии вели наступление и к исходу дня вышли на рубеж:	
	3 ТК /21.00/ - противник перед фронтом корпуса силами пехоты, танков, небольшого количества артиллерии при активной поддержке с воздуха авиации оборонял рубеж: Мрозы, Калушин, Александрув, Лаевки, Янув, Руды Варчонке, Варчонка, Кшинка, Сенница. По показаниям пленных, противник на рубеж Калушин, Минск Мозовецкий подтянул танковую дивизию СС "Герман Геринг".	
	К 21.00 корпус, преследуя отходящие части противника, вел бой на рубеже: 51 ТБр перерезала шоссе Брест-Варшава и вышла на рубеж Валерьянов, Янув;	

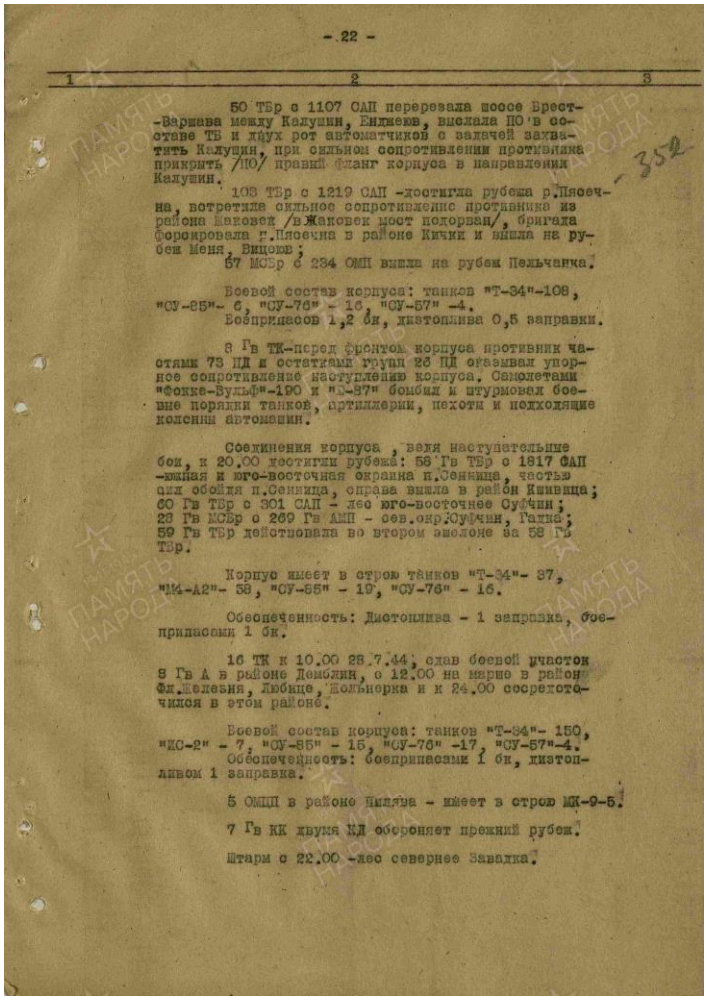

- 22 -

1 2 3

50 ТБр с 1107 САП перерезала шоссе Брест-Варшава между Калушин, Енджеюв, выслала ПО в составе ТБ и двух рот автоматчиков с задачей захватить Калушин, при сильном сопротивлении противника прикрыть /ПО/ правый фланг корпуса в направлении Калушин.

103 ТБр с 1219 САП -достигла рубежа р.Пясечна, встретила сильное сопротивление противника из района Жаковек /в Жаковек мост подорван/, бригада форсировала р.Пясечна в районе Кички и вышла на рубеж Меня, Вицоюв;

67 МСБр с 234 ОМП вышла на рубеж Пельчанка.

Боевой состав корпуса: танков "Т-34"-108, "СУ-85"- 6, "СУ-76" - 16, "СУ-57" -4.

Боеприпасов 1,2 бк, дизтоплива 0,5 заправки.

8 Гв ТК-перед фронтом корпуса противник частями 73 ПД и остатками групп 26 ПД оказывал упорное сопротивление наступлению корпуса. Самолетами "Фокке-Вульф"-190 и "Ю-87" бомбил и штурмовал боевые порядки танков, артиллерии, пехоты и подходящие колонны автомашин.

Соединения корпуса , ведя наступательные бои, к 20.00 достигли рубежа: 58 Гв ТБр с 1817 САП -южная и юго-восточная окраина п.Сенница, частью сил обойдя п.Сенница, справа вышла в район Кшивица; 60 Гв ТБр с 301 САП - лес юго-восточнее Суфчин; 28 Гв МСБр с 269 Гв АМП - сев.окр.Суфчин, Гадка; 59 Гв ТБр действовала во втором эшелоне за 58 Гв ТБр.

Корпус имеет в строю танков "Т-34"- 37, "М4-А2"- 58, "СУ-85" - 19, "СУ-76" - 16.

Обеспеченность: Дистоплива - 1 заправка, боеприпасами 1 бк.

16 ТК к 10.00 28.7.44, сдав боевой участок 8 Гв А в районе Демблин, с 12.00 на марше в район Фл.Железня, Любице, Жольнерка и к 24.00 сосредоточился в этом районе.

Боевой состав корпуса: танков "Т-34"- 150, "ИС-2" - 7, "СУ-85" - 15, "СУ-76" -17, "СУ-57"-4.

Обеспеченность: боеприпасами 1 бк, дизтопливом 1 заправка.

5 ОМЦП в районе Пилява - имеет в строю МК-9-5.

7 Гв КК двумя КД обороняет прежний рубеж.

Штарм с 22.00 -лес севернее Завадка.

29.07.44 (4 days before the uprising)

As a result of strong attacks on the army positions the enemy was pushed to the northwest direction from the line to the west of the Kaluszyn.

Enemy's positions, based on the previously prepared Minsk Mazovetskie defensive lines, continued fierce fighting in the following grouping: PD "Herman Goering" and advanced units of 5th SS PD SS "Viking" and 73ID with fortification units.

Advancing our troops in the northwest direction, in the afternoon the enemy counterattacked twice: up to two tank companies and infantry from Minsk Mazovetskie in the direction of Mayas, up to one company of infantry supported by 10-15 tanks from Kaluszyn ... The counterattacks were repulsed.

The 3TC, after unsuccessful attack of Minsk Mazovetskie from the south, bypassed it from the east, broke the enemy defense at Kaluszyn - Minsk Mazovetskie area and by the end of the day seized the region.

8G.TC abandoned a frontal attack on enemy strongholds (bypassed Senica), seized Senica, covered part of its forces in the direction of Minsk Mazovetski, and developed success in the direction of Zhatka, Stefanovka.

16TC after attempting to overtake Kołbiel... maneuvered to the left, west from the Warsaw road and entered the area of Rudka, Mlenda. The corps captured the commander of the 73 ID together with his personal staff.

5 Separate Motorcycle Regiment takes the defense... south of Maidan.

30.07.44 (3 days before the uprising)

During 30.07 enemy with units of PD "Hermann Göring" continued to hold - Minsk Mazovetskie. In the first half of the day on the left flank of 2TA the enemy was knocked out of Kołbiel...The enemy tried to restore its position afterwards...

31.07.44 (two days before the uprising)

By 0800 the enemy was driven out of - Minsk Mazovetskie. In the first half of the day ... enemy repeatedly attacked from Sitka area - 25 tanks, Zwierzyniec - 15 tanks, and on the Zhurawa-Zbytki area by units of 73 PD, 27t Tank Regiment, 19th Panzer Division and 5th Guard Regiment.

All enemy attacks were repulsed.

(Before it) at 0500 the commander of the 2TA gave the order:

3TC strike from the north, 16TC strike from the south and east by 1200 to take possession of Praga. Completely close the exits from Warsaw to the right bank of the Vistula River.

8G.TC - to remain in the area: Piechówka, Wola Grzybowska...to ensure the actions of 3TC and 16TC from the east and north-east.....

Fulfilling the commander's order, the 3TC and 16TC were unsuccessful in their attempt to continue the offensive.

At 1200 the commander ordered the troops:

3TC...to join with units of 8G.TC, leaving cover to support itself from the north-east.

8G.TC - ...firmly hold the line Zelenka, Okunev, ...to secure the actions of the 3TC and 16TC from the north-east...

16TC to reach the line of Jelsnerów, Witolin...take measures to seize the bridges leading to the west bank of the Vistula River from Kmionek and Cossack Kemp....

On 31.07.44 enemy's units of the 73 ID, PD "Herman Goering", part of the SS PD "Dead's Head", 19 PD, part of the SS PD "Viking", 6th Warsaw Guard Regiment, based on the Warsaw fortified area, stopped the advance of the 2 TA units at: Czarna Struga, Marki, Okuniew, Ciechówka, Zbytki.

(Most likely it was at this part of the day that General Komarowski received a false report that Soviet tanks had broken into Warsaw and, without confirming this fact, hurriedly scheduled the uprising for 5:00 p.m. the next day.)

In the morning the 2nd TA with its main forces approached the Warsaw fortified area of the enemy. Power reconnaissance established: full trenches, pillboxes, bunkers, artillery of large caliber.

Enemy aircraft continuously attached on combat positions of formations and units of the army, controlling the ways of supply. Rears and supply routes of the army remain open for the retreating in the western direction of the Brest grouping of the enemy...

(Here is a description of the Warsaw fortified area, 3 to 6 rows of wire entrenchments, ditches 6-10 meters wide and 2-3 meters deep, filled with water, parallel lines of bunkers and mines, by the end of June 44, in the Prague fortified area up to 140 bunkers and pillboxes, of which 50 were artillery units)

(From the questioning of the commander of the 73rd Army, the analysis of 25.07.44-30.07.44)

Command of the 9th German army...in the evening of 25.07.44 ordered the commander of the 73 ID ...not to let the Russians to Warsaw. On the morning of 26.07.44 the 73 ID moved to the region... The division was crushed, up to 50% were killed or taken prisoner. On 28.07.44 the remnants of the 73 ID withdrew in disarray towards Warsaw, in order to take the defence in the specified area. 29.07.44 and 30.07.44 27 Panzer Regiment of 19 Panzer Division moved forward and attacked along Warsaw highway at Garwolin. All enemy attempts to push 2TA units southeastward were unsuccessful.

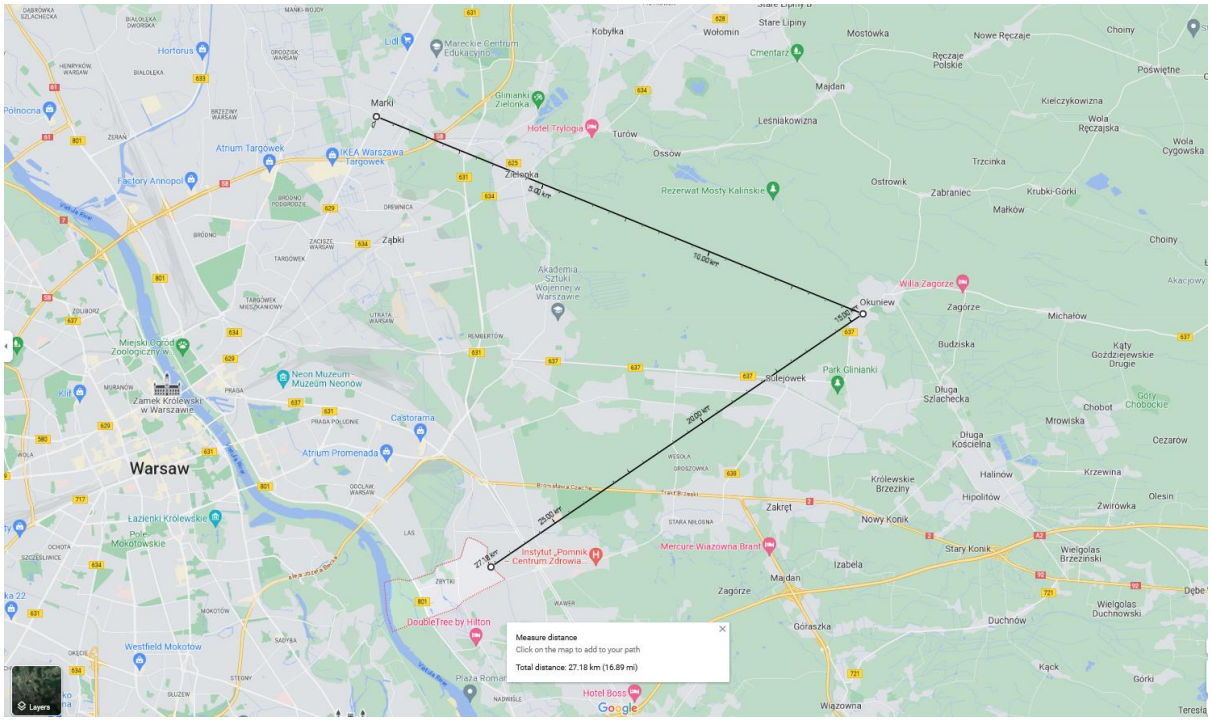

1	2	3

Войска Армии продолжали вести наступление в общем направлении на Прага.

3 ТК- преодолевая сопротивление противника в своем направлении к 13.00 главными силами перерезал железную дорогу и шоссе Белосток-Варшава.

103 ТБр овладела Радзымин, 50 ТБр-перекресток дорог и лес южн. Струга, 51 ТБр- лес южн. Янкув Нов, 57 МСБр- оставалась на прикрытии шоссе вост. Минск Мазовецкий.

8 Гв. ТК - после обхода района п.Сенница с сев-вост. в течение дня продолжал наступление, преодолевая упорное сопротивление противника к 19.00 достиг рубежа- 58 Гв. ТБр- с 1817 САП - лес южн. Концк, 60 Гв.ТБр с 361 САП, 28 Гв. МСБр - Пекло, 59 Гв.ТБр занимает оборону в районе Целенув, Енжейник, Заменен--прикрывая правый фланг наступающих частей корпуса до подхода резервов.

16 ТК- отражал контратаки танков и пехоты противника на своем правом фланге в районах: Горашка, Майдан, Закрент. К 18.00 сломив сопротивление противника и к исходу дня вел бой на рубеже:

164 ТБр- Майдан - перекресток шоссейных дорог в районе Погулянка, бригада заняла круговую оборону:,

107 ТБр на юго-вост. окраине Мендзылесе;
15 МСБр- заняла рубеж для обороны правым флангом Стефанувка, левым фл.Майданик.

109 ТБр- с 10 Огн.батальоном - резерв Командарма - прикрывает тылы Армии на рубеже Миканув,Юзефув.

5 ОМПП- лес южн. Майдан.

Урон нанесенный противнику войсками армии за день боя:
Уничтожено солдат и офицеров- свыше 450, тяжелых танков и самоходных орудий- 13, автомашин-35, захвачены трофеи: автомашин-50,складов с боеприпасами, военным имуществом и продовольствием- 6 .
Захвачено в плен - 50 солдат и офицеров противника.

31 июля 1944

Противник к 8.00 был выбит из Минск Мазовецкий. В первой половине дня на участке Ситки, Радзымин, неоднократно переходил в атаки из района Ситки- 25 танков, Звежинец - 15 танков и на участке Куравка-, Ситки частями 73 ПД, 27 ТП 19 ТД и 6 охр.полка в направлении Милосна Стар, Закрент. Все атаки противника в течение дня были отбиты.

В 5.00 командующий армией отдал следующий приказ:

3 ТК ударом с севера, 16 ТК ударом с юга и востока к 12.00 31.7.44 овладеть Прага. Полностью закрыть выходы из Варшава на правый берег р.Висла.

8 Гв. ТК- главными силами оставаться в районе: Цехувка, Воля Гжибовска, Михалувек, Подюзефин- обеспечивать действия 3 и 16 ТК с востока и сев-вост.
В вост. и сев-вост. направлении выслать ПО на глубину до непосредственного соприкосновения с противником.

Выполняя приказ командующего армией, 3 и 16 ТК при попытке продолжать наступление, успеха не имели.

1	2	3

-305-

В 12.00 Командующий армией отдал следующее распоряжение войскам: 3 ТК к 14.00 31.7.44 выйти на рубеж Врудно, Ельснерув, соединиться с частями 8 Гв.ТК в районе Зигмутув, Рембертув, оставив прикрытие для обеспечения себя с сев-вост. на рубеже Воломин, Ралземин, Непорент.

8 Гв. ТК - выйти, занять и прочно удерживать рубеж Зеленка, Окунев, Шляхецка, обеспечивать действия 3 и 16 ТК с вост. и сев-вост.

16 ТК к 16.00 выйти на рубеж, Ельснерув, Витолин, Кемпа Гоцолавска. Принять все меры для захвата мостов, идущих на зап. берег р.Висла из Камионек, Соска Кемпа.

109 ТБр к 18.00 31.7.44 сосредоточиться в районе фл.Замайдан, Александрув, Вензовка.

Войска Армии в течение дня отражая контратаки противника вели наступательные бои и к исходу дня достигли рубежа:

3 ТК- отражая контратаки танков и пехоты противника ведет бой на рубеже Чарна Струга, Марки, Кобеляк.

8 Гв. ТК- ведя упорные наступательные бои к 19.00 достиг рубежа - 58 Гв. ТБр- с 1817 САП - Окунев и лес зап., 60 Гв. ТБр- с 301 Гв.САП- Длуга, Куравка, Шляхецка, 59 Гв. ТБр- Генсьлин, Стефанув, Регинув, 28 Гв.МСБр- Юзефин, Гробина, Живир, Закрент, Изабела, 62 Гв. ТТП-Под-юзефин.

16 ТК- к 18.00 вел бой на рубеже: 164 ТБр-двумя ТБ в Закрент, одним ТБ в районе Майдан. 15 МСБр- ведет бой в районе Погулянка, Мацерувка. 107 ТБр- на сев. опушке леса вост. Мендзилесе.

109 ТБр- резерв Командарма к 6.00 31.7.44 заняла Минск Мазовецкий и к 20.00 по приказу Командарма заняла оборону на рубеже- лес 1 км, вост. Малцанув.

87 ОМСБ с 10 огнеметным батальоном- по приказу Командарма заняли оборону на сев-зап. , зап.и сев-вост. и сев. окраине Минск Мазовецкий.

5 ОМСП- в районе лес южн. Майдан.
Штарм с 19.00 -лес 1 км. сев. Целестинув.

Противник 31.7.44 частями 73 ЦД, ТД " Герман Геринг" частью ТД СС " Мертвая Голова" , 19 ТД, частью сил 5 ТД СС " Викинг", 6 Варшавского охр.полка, опираясь на Варшавский укрепленный район, остановил продвижение соединений 2 ТА на рубеже: Чарна Струга, Марки, Окунев, Цехувка, Збытки.

2 ТА с утра 31.7.44 главными силами подошла к Варшавскому укрепленному району противника. Силовой разведкой установлено: сплошные траншеи, ДОТ"ы и ДЗОТ"ы, артиллерия крупного калибра.

Авиация противника непрерывно воздействует на боевые порядки соединений и частей армии и контролирует пути подвоза. Тылы и пути подвоза армии остаются открытыми для отходящей в зап. направлении Брестской группировки противника.

1	2	3

Таким образом Пражский укрепленный район 26 и 27.7. гарнизонами в ДОТ"ах и ДЗОТ"ах занят не был.

73 ПД с утра 26.7.44 выступила в указанный район, где срочно приступила к оборудованию позиций для обороны, но в результате встреч наших передовых частей с ее 70 и 186 ШП, дивизия была смята, до 50% состава было уничтожено и взято в плен.

28.7.44 остатки 73 ПД в беспорядке отступали в направлении Варшава, с целью перехода к обороне в укрепленном районе.

29 июля командование 9 немецкой армии спешно выдвигает в район Стары Рембертув 27 ТП 19 ТД и бросает его в контратаку вдоль Варшавского шоссе на Гарволин. В течение 29 и 30.7.44 в районе Закрент,Михалувек шли танковые бои.Все попытки противника отбросить наши танковые части на юго-восток успеха не имели.

В 17.00 Командующий Армией Командирам 3 ТК и 8 Гв. ТК отдал распоряжение:

"Командиру 8 Гв.ТК силами 58 Гв.ТБр занять участок /иск/ Оссув,Окунев. Командиру 3 ТК организовать встречу 57 МСБр в районе Оссув,выделив для этого часть сил с задачей действовать в направлении Оссув,Окунев и соединиться с 8 Гв.ТК".

3 ТК - выполняя приказ Командарма к исходу дня занял Оссув. Его 57 МСБр направленная Командармом через п. Станиславув к главным силами корпуса, пройти не смогла, вследствие неоднократных встречь с танками и пехотой противника на пути следствия. В виду этого Командарм решил 57 МСБр направить через Минск Мазовецкий, Дембе Вельке, Окунев, Оссув.

1-е августа 1944г.

Противник обнаружив угрозу с юга нашей крупной танковой группировки против Прага и Варшава, принимает срочные меры по организации обороны Варшавского укрепленного района, усиливает этот участок новыми частями, в основном танковыми.

Боевой приказ №023/ОП.

2 ТА к 1 августа оказалась перед сильной танковой группировкой с севера, северо-востока, северо-запада и запада. Натолкнувшись на Варшавский узел обороны Армия снизила темп наступления, а условия местности, с запада крупная водная преграда р.Висла и крупные группировки противника с востока,севера и запада - лишили возможности маневра на фланги или в тыл противнику.

Коммуникации Армии были очень растянуты и не обеспечены надежной охраной.

Командарм принял решение: "Армию собрать в кулак и временно, до подхода пехоты, перейти к круговой обороне, прочно удерживая пути и подступы к Варшава с северо-востока и востока".

Report map of the general situation on 1 BelF as of 1.8.44..

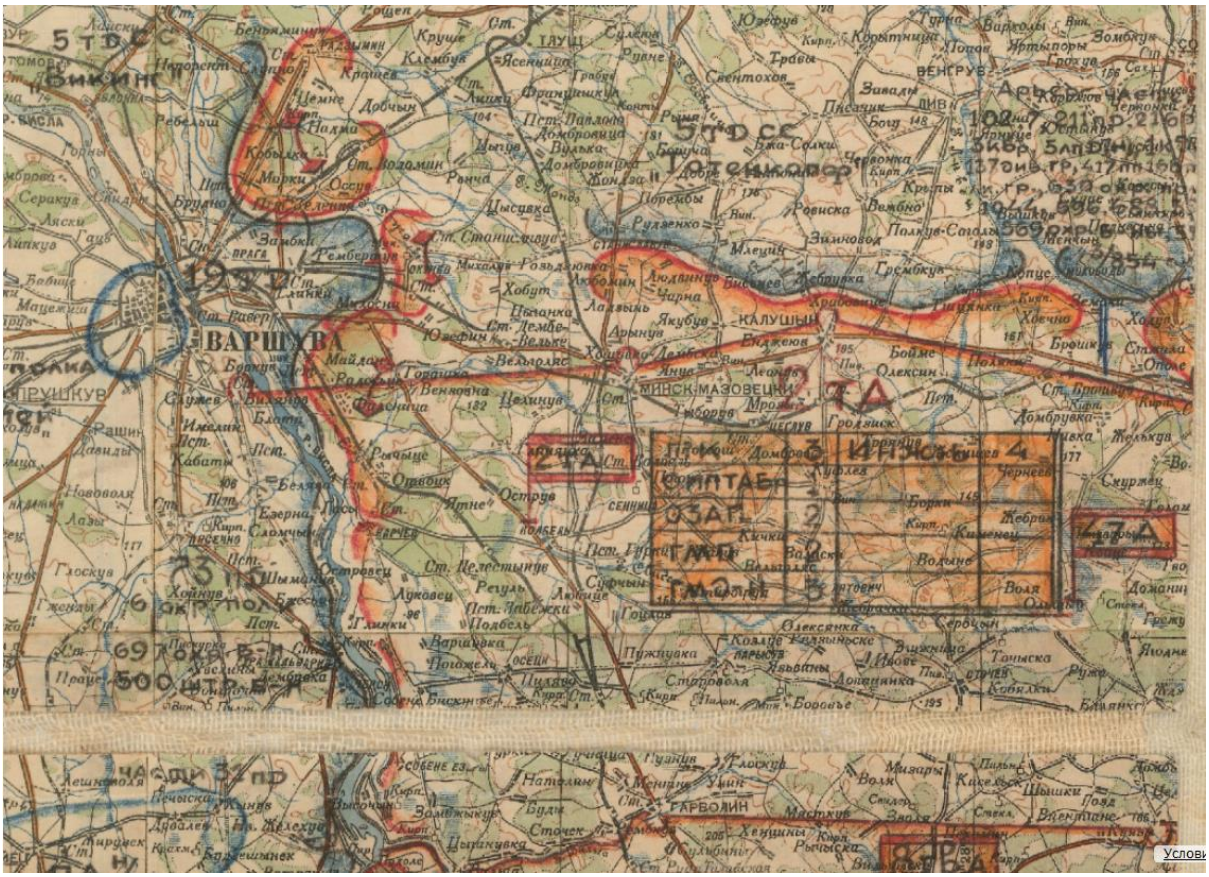

01.08.44 (Day of Uprising)

The enemy detected a threat from the south of our large tank grouping against Praga and Warsaw, took urgent measures to organize the defence of the Warsaw fortification area and reinforced that area with new units, including tank units.

By 1 August, the 2TA found itself facing a strong tank grouping from the north, northeast, northwest, and west. Faced with the Warsaw defense junction, the 2TA slowed its advance, and the conditions of the area to the west - a large water barrier on the Vistula River - were difficult to overcome. Vistula and large enemy groups from the east, north and west deprived the army of the opportunity to maneuver to the flanks and rear of the enemy.

Army communications were very stretched and not reliably guarded.

The commander made the decision: "The army to form a fist and, temporarily, until the infantry arrives, switch to a circular defence, firmly holding the routes and approaches to Warsaw from the north-east".

At 04:10 the commander of 2TA gave the following combat order:

"The enemy with the units of the 73 ID, PD "Herman Goering", SS PD "Dead's Head", 5th SS PD "Viking", 19th PD and 6th Guard Regiment, based on the Warsaw stronghold, renders persistent

resistance to the advance of the 2TA on the following lines: Yablonna, Czarna Struga, Marki, Okuniew, Ciechówka, Zbytki.

2 TA passes to the defense...

The 3TC with 220 Engineer Battalion occupies the circular defense...

8G.TC takes up all-round defense...with one reinforced motorized rifle battalion intercept a road junction near Stary Rembertów, the border on the left - the highway Minsk Mazowiecki Warsaw

16 TC... defence".

During August 1, the enemy, relying on the Warsaw fortified area, continued to attack in small groups of tanks and infantry... Up to a battalion of infantry with 20 tanks...simultaneously, units of the 5th SS PD "Viking" from the area of Stanisławów tried to conduct an offensive... All the attacks during the day were repulsed with heavy losses for the enemy...

At 20:00 the commander gave the following order: "examination of the organization of defence in the army compounds revealed the existence of gaps between the corps, the absence of support of their communications.

The presence of these shortcomings, especially in the 3TC and 8G.TC allowed the enemy to cut in at the junction of these corps and affect their rear .....

1	2	3

Таким образом Пражский укрепленный район 26 и 27.7. гарнизонами в ДОТ"ах и ДЗОТ"ах занят не был.

73 ПД с утра 26.7.44 выступила в указанный район, где срочно приступила к оборудованию позиций для обороны, но в результате встреч наших передовых частей с ее 70 и 186 ШП, дивизия была смята, до 50% состава было уничтожено и взято в плен.

28.7.44 остатки 73 ПД в беспорядке отступали в направлении Варшава, с целью перехода к обороне в укрепленном районе.

29 июля командование 9 немецкой армии спешно выдвигает в район Стары Рембертув 27 ТП 19 ТД и бросает его в контратаку вдоль Варшавского шоссе на Гарволин. В течение 29 и 30.7.44 в районе Закрент,Михалувек шли танковые бои.Все попытки противника отбросить наши танковые части на юго-восток успеха не имели.

В 17.00 Командующий Армией Командирам 3 ТК и 8 Гв. ТК отдал распоряжение:

"Командиру 8 Гв.ТК силами 58 Гв.ТБр занять участок /иск/ Оссув,Окунев. Командиру 3 ТК организовать встречу 57 МСБр в районе Оссув,выделив для этого часть сил с задачей действовать в направлении Оссув,Окунев и соединиться с 8 Гв.ТК".

3 ТК - выполняя приказ Командарма к исходу дня занял Оссув. Его 57 МСБр направленная Командармом через п. Станиславув к главным силами корпуса, пройти не смогла, вследствие неоднократных встречь с танками и пехотой противника на пути следствия. В виду этого Командарм решил 57 МСБр направить через Минск Мазовецкий, Дембе Вельке, Окунев, Оссув.

1-е августа 1944г.

Противник обнаружив угрозу с юга нашей крупной танковой группировки против Прага и Варшава, принимает срочные меры по организации обороны Варшавского укрепленного района, усиливает этот участок новыми частями, в основном танковыми.

Боевой приказ №023/ОП.

2 ТА к 1 августа оказалась перед сильной танковой группировкой с севера, северо-востока, северо-запада и запада. Натолкнувшись на Варшавский узел обороны Армия снизила темп наступления, а условия местности, с запада крупная водная преграда р.Висла и крупные группировки противника с востока,севера и запада - лишили возможности маневра на фланги или в тыл противнику.

Коммуникации Армии были очень растянуты и не обеспечены надежной охраной.

Командарм принял решение: "Армию собрать в кулак и временно, до подхода пехоты, перейти к круговой обороне, прочно удерживая пути и подступы к Варшава с северо-востока и востока".

1 2 3

В 4.10 Командующий Армией отдал следующий боевой приказ:

"Противник частями 73 ПД , ТД " Герман Геринг", ТД СС " Мертвая Голова", 5 ТД СС " Викинг", 19 ТД, 6 Варшавского охр. полка опираясь на Варшавский укрепленный район, оказывает упорное сопротивление продвижению 2 ТА на рубеже Яблонна Легионово, Чарна Струга, Марки, Окунев, Цехувка, Збитки.

2 ТА переходит к обороне. Передний край обороны на рубеже: Кобылка, Оссув, Сулеювек, Милосна Стар, Збитки; иметь прекрытие с восточной и северо-восточного направлений против отходящих частей Брестско-Белостокской группировки противника.

3 ТК с 220 Инжб занять круговую оборону в полосе: Нова Весь, Кобылка, Подлесьняковизна, Оссув, отдельными отрядами перехватить и оборонять шоссе Радзымин-Варшава в пунктах Радзымин, Струга, Зеленка.

Граница слева- р.Длуга. Левый фланг примкнуть к частям 8 Гв. ТК.

8 Гв. ТК - занять круговую оборону в полосе: выс.106,7 , (иск) Оссув Гиполитув, Закрент. Одним усиленным МСБ перехватить узел дорог в районе Стары Рембертув. Граница слева- шоссе Минск Мазовецкий--Варшава, включительно для 8 Гв. ТК.

16 ТК с 41 ИПТБр, 86 Гв. МП, 201 Инжб, дивизионом штурмовых орудий, без 109 ТБр- оборонять полосу: Горашка, Милосна Стар, Медзешин , Збитки.

87 ОМСБ с 10 огнеметным батальоном сосредоточить в районе Минск Мазовецкий и удерживать его, не допуская прорыва танков и пехоты противника с севера и сев-вост.

5 ОМСП- сосредоточить в районе лес южнее Глина, вести разведку вдоль р.Висла в направлениях Отвоцк, Медзешин, Прага;Карчев, Блота,Прага.

Армрезерв- 109 ТБр, 729 ОИПТД- к утру 1 августа сосредоточиться в районе Малцанув, Копки, Глинянка. Подготовить контратаки в направлениях: Минск -Мазовецкий, п.Станиславов, Куравка, Милосна Стар , Карчев".

Противник, опираясь на Варшавский укрепленный район в течение 1 августа продолжал атаки мелкими группами танков и пехоты. Во второй половине дня 20 танков с пехотой перешли в атаку из района Чарна Струга в направлении Надма. До батальона пехоты 20 танками повели наступление из района Зеленка в сев. направлении, одновременно частями 5 ТД СС "Викинг" из района Станиславув пытался вести наступление в направлении Крубки, Гурки. Все атаки в течение дня были отбиты с большими потерями для противника.

Войска армии с 1 августа перешли к обороне на рубеже Радзымин, Струга, Оссув, Окунев, Закрент ,(иск) Мендзылесе, (иск) Збитки. В течение дня улучшали оборонительные позиции в тактическом и инженерном отношении.

3 ТК к исходу дня занял круговую оборону в районе: 103 ТБр- Радзымин, ее отряды обороняли Крашев Стар,Клембув.

1	2	3

50 ТБр - Нарма, Кобылка, ее отряды обороняли: Струга, Марки. 51 ТБр- Воломин, ее отряды оборонялись сев. окр. Оссув, стык дорог Подлесняковизна, Грабе Нов, Грабе Стар. 57 МСБр- в составе двух МСБ с 30 тн. ГСМ пробивалась в район обороны корпуса, с юго-востока.

8 Гв. ТК занял оборону на рубеже: 58 Гв.ТБр с 1817 САП, ротой 62 Гв.ТТП, батареей РС- развилка дорог вост. Окунев, 800 мт. сев-зап. Окунев и зап. часть Окунев до развилки дорог. 59 Гв. ТБр с одним МСБ 28 Гв. МСБр, дивизионом 269 Гв. АМП без одного танкового батальона, имея задачей перекрыть стык с 3 ТК с юго-запада на рубеже южн. окр. Лесняковизна, юго-вост.опушка рощи 2 км. сев.-зап. Окунев и иметь заслон на развилке дорог 1,5 км. зап. Майдан, к 21.00 подошла к Окунев и передовыми частями ведет бой с противником севернее и северо-зап. Окунев. 60 Гв. ТБр с 301 Гв.САП -зап. окр.Цехувка, сев-зап. и зап. окр. Сулеювек. 28 Гв. МСБр с двумя дивизионами 269 Г.в. АМП- Жвир, южн. окр. Закрент, Крулевско Багно, Выс.112,2.

16 ТК без 109 ТБр- улучшая свои позиции в тактическом отношении к исходу дня вел бой на рубеже:

164 ТБр- за овладение рахвилкой шоссейных дорог севернее Закрент.

15 МСБр- в районе Менизлесе, южнее Збытки. К 18.00 правым флангом достигла 500 мтр. южнее Менизлесе, Левым - 200 мтр. юго-восточнее Збытки.

107 ТБр- ведет бой за овладение сев. опушкой леса в районе Мацерувка.

109 ТБр- резерв Командарма - заняла оборону в районе леса 1,5 вост. Малцанув.

5 ОМЩП- в прежнем районе - вел разведку по правому берегу р. Висла.

87 ОМЩБ и 10 огнеметный батальон - обороняют Минск Мазовецкий.

В 20.00 Командующий Армией отдел следующее распоряжение войскам: " При поверке организации обороны в соединениях армии выявлено наличие разрывов между корпусами, отсутствие обеспечения своих коммуникаций.

Наличие этих недостатков особенно в 3 ТК и 8 Гв.ТК позволили противнику вклиниться на стыке этих корпусов, воздействовать на их тылы.

Ответственность за стыки между корпусами возлагаю: между 3 ТК и 8 Гв. ТК- на командира 8 Гв. ТК, стык между 8 Гв. ТК и 16 ТК на командира 16 ТК . В обеспечение этого, командиру 8 Гв. ТК одной бригадой оборонять район: лес юго-вост. Оссув, лес сев-зап. Окунев, Забранец, создав опорные пункты в лесу юго-вост. Оссув, сев-опушки.леса сев-зап. Окунев и в лесу зап. Забранец.

02.08.44 (2-ой день восстания)

Report map of the 2TA for the period of combat operations from 2.8.1944 to 3.8.1944.

During 02.08.44 enemy's units of 3th SS PD "Dead's Head", 5th SS PD "Viking", PD "Hermann Herring" continued attacking with 15-30 tanks with infantry from areas: Stanisławów 10-15 tanks with infantry, forest north of Radzymiń 15-20 tanks with infantry, Czarna Struga 20-25 tanks with machine guns, Marki 10-15 tanks.

As a result of stubborn fighting, at the cost of heavy losses, **by the end of the day the enemy captured Radzymiń and Nadma.**

The enemy concentrated its main efforts against 8 G.TC, which attacked continuously in groups of 20-30 tanks.

3TC near Radzymiń ... during the day it repulsed tank and infantry attacks from the north and northwest... In order to make the defense more convenient, by the end of August 2 the (3TC) withdrew its units...

The 8G.TC with the main forces was defending the former position.

The 16TC is defending the line... south of Zbytki... Minsk Mazovetskie

1	2	3

Командирам корпусов вести разведку в направлении стыков, в районах своих коммуникаций с целью своевременного обнаружения подхода противника".

Командующий Армией оценив сложившуюся обстановку решил собрать Армию в кулак и перейти к обороне. Во исполнение этого решения Командиру 3 ТК был отдан приказ:

"Главные силы корпуса сосредоточить в Воломин, в районе Радзымин, Струга оставить только ПО".

2-е августа 1944г.

В течение 2-го августа противник частями 3 ТД СС "Мертвая голова", 5 ТД СС "Викинг", ТД "Герман Геринг" продолжал атаку силой 15-20 танков с пехотой из районов: Станиславув 10-15 танков и батальон пехоты, лес сев.Радзымин 15-20 танков и до батальона пехоты, Чарна Струга 20-25 танков с автоматчиками, Марки 10-15 танков. В результате упорного боя, ценою больших потерь, противник к исходу дня овладел Радзымин, Надма.

Оперсводка №013/ОП. Боевые донесения №097-0101 ОП.

Основные усилия противник сосредотачивал против 8 Гв.ТК, который атаковывал непрерывно группами 20-30 танков.

В ночь на 1-е августа ПО 57 МСБр через Окунев вышел в район Оссув. Утром 2-го августа в район обороны 3 ТК - Оссув - из района Окунев, вышла 58 Гв.ТБр 8 Гв.ТК и 2 МСБ 57 МСБр, тем самым были сомкнуты фланги 3 ТК и 8 ГВ ТК и ликвидирован разрыв на стыке этих корпусов.

3 ТК в районе Радзымин силами 103 ТБр в течение дня отражал контратаки танков и пехоты противника с севера и северо-запада, силами 50 ТБр отражал контратаки с направлений северо-западнее Надма, Марки.

В целях удобства обороны, по приказу Командующего Армией Командир Корпуса к исходу 2 августа отвел свои части в районы: 51ТБр - Зенонув, Геленув, Козлувек; 50 ТБр - лес севернее и южнее Кобылка, Турув; 103 ТБр - лес южнее Грабе Нов; 57 МСБр - Оссув, Лесьняковизна, Забранец.

8 Гв.ТК главными силами оборонял прежний участок, 59 Гв.ТБр заняла рубеж Загурьзе, Крубки фронтом на восток и 28 Гв.МСБр прикрывает дорогу Окунев - Подлесьняковизна.

16 ТК обороняет рубеж: 15 МСБр южнее Збытки, иск. Менданлесе; 107 ТБр - северная опушка леса южнее Милосна Стар; 164 ТБр - иск. Закрент, Погулянка; 6 Гв.ТТП - Горашка.

109 ТБр - резерв Командарма - сосредоточена в районе леса восточнее Малцанув.

5 ОМЦП - сосредоточен в районе леса южнее Глина, ведет разведку в северо-западном направлении по правому берегу р.Висла.

87 ОМЦБ с 10 Огнеметным батальоном обороняет Минск Мазовецкий

August 3 (3rd day of uprising)

By the morning of 03.08.44 enemy had finished the concentration of forces of five panzer divisions against the troops of the 2TA having two PDs against three TCs.

In the first half of the day the enemy launched a general offensive from the east, north and west in the direction of Volmin: 30-40 tanks from Tluszcz, 50-60 tanks Radzymiń and Marki, 25-30 tanks Zielenka.

As a result of the battle, by the end of the day the enemy came to the line: Lipinki, Wolomin, Ossów.... All further attempts of the enemy to break through to the south-east had no success. All in all, 12 attacks were recorded during the day, with a total of 180-200 tanks, with powerful artillery support, especially from the Warsaw Artillery Range, Radzymiń and Struga....

3TC, under heavy tank attacks by superior enemy forces, suffered heavy losses from tanks and infantry attacking from four directions.

After the losses in the second half of the day, the 3TC was forced to withdraw from the battle, consistently retreating to the line Wolomin - Kobylka.....

The enemy managed to cut in and disrupt the corps' system of defense and combat orders, thereby creating a difficult situation for defensive combat on the right flank of the army as a whole. With the superior number of forces the enemy broke the corps' defenses and went to the region of Lipinka, Wolomin, and Ossuz. Particularly heavy losses were sustained by the artillery fire of the 50th and 51st Tank Brigades...

The commander's decisions:

"With all available means, stop the enemy takings, not allowing them to spread from the Wolomin area to the south and from the Stanisławów area to Okuniew.

Take 3TC out of harm's way, for which purpose take 3TC behind the Czarna River and join the right flank of the 8G.TC...".

1	2	3
3-е августа 1944 г.	Противник к утру 3 августа закончил сосредоточение главных сил пяти танковых дивизий против войск 2 ТА, имея 2 танковых дивизии против частей 3 ТК. В первой половине дня противник перешел в общее наступление одновременно с востока, севера и запада в направлении Воломин силою: из района лес юго-западнее Тлущ 30-40 танков, из района Радзымин 50-60 танков и из района Марки, Зеленка 25-30 танков. В результате боя противник к исходу дня вышел на рубеж: Липинки, Воломин, Оссув. Все дальнейшие попытки противника прорваться в юго-восточном направлении успеха не имели. Всего за день отмечено 12 атак, с общим количеством 180-200 танков, при мощной артиллерийской поддержке, особенно из района Варшавского артполигона, Радзымин и Струга. 2 ТА в течение 3 августа главными силами обороняла прежний рубеж, северным крылом / 3 ТК/ отражала атаки крупных сил танков и пехоты противника. 3 ТК - сдерживая сильные танковые атаки превосходящих сил противника, понес большие потери от атаковавших одновременно с четырех направлений танков и пехоты. После понесенных потерь, во второй половине дня, корпус вынужден был выходить из боя, последовательно с боями отходя на рубеж Воломин, Кобылка /южная/ и частью сил на Майдан. Противнику удалось вклиниться и нарушить систему обороны и боевых порядков корпуса, тем самым создать сложную обстановку для ведения оборонительного боя на правом фланге Армии в целом. Превосходящим количеством сил противник сломил оборону корпуса и вышел в район Воломин. После выхода противника в район Липинки, Воломин, Оссув, особенно большие потери понесли от артогня и танковых ударов противника 50 и 51 ТБр, которые уцелевшими танками вышли на рубеж: Мостувка, Майдан. В район Майдан отошла и 103 ТБр, сдерживая крупные силы танков и пехоты противника, атаковавших в направлении Грабе Нов из района лес юго-восточнее Тлущ, в направлении Гурки из леса севернее Станиславув. Два батальона 57 МСБр отошли на рубеж: отм. 97,9, Оссув, Забранец. С рубежа Майдан отм.97,9, иск. Оссув, части корпуса до глубокой ночи продолжали вести тяжелые танковые бои, отражая яростные атаки противника. 8 Гв. ТК оборонял рубеж: 59 Гв.ТБр с двумя МСБ 28 Гв. МСБр - 500 метров южнее Малкув, лес 500 метров западнее Михалув, роща 1 км.северо-западнее Зарурьве; 58 Гв.ТБр с 1817 САП, одной ротой 62 Гв.ТТП и одним МСБ 28 Гв.МСБр - лес 2 км.северо-восточнее Окунев, западная опушка леса 2,5 км. западнее Окунев; 60 Гв.ТБр с 301 Гв.САП - восточная окраина Муравка, Живир, выс.107,1; 62 Гв.ТТП - Полюзефин, Длуга Костельна.

1	2	3

Корпус в течение дня вел напряженные бои перевернутым фронтом с наступающими с востока танками и пехотой противника.

16 ТК - оборонял рубеж: 164 ТБр - южная и юго-западная окраина Погулянка; 107 ТБр - лес севернее Мацерувка; 15 МСБр - иск.Менязлесе, иск. Збытки; 6 Гв.ТТП - Горашка; 1441 САП - Блота.

Решение Командующего Армией:

"Всеми имеющимися средствами остановить танки противника, не дав им распространиться из района Воломин в южном направлении и из района Станиславув в направлении Окунев. Вывести 3 ТК из под удара, для чего 3 ТК вывести за р. Чарна, примкнуть к правому флангу 8 Гв.ТК и удерживать район Гурки, Забранец Стары, отм.97,9, иск. Оссув".

Во исполнение этого решения, для оказания помощи из армейских средств 3 ТК был выброшен полк 41 ИПТАБр, был подтянут к 3 ТК и подготовлен огонь 86 Гв.МП.

Армрезерв - 109 ТБр выдвинута в район Забранец, в готовности к отражению танковых атак противника и ликвидации попытки вийти на наши тылы. 87 ОМСБ и 10 Огнеметный батальон сняты с узла Минск Мазовецкий и подтянуты к району Гиполитув.

4-е августа 1944г.

В течение 4 августа противник частями 5 ТД СС "Викинг", 3 ТД СС "Мертвая голова" на участке Михалув, Майдан, в первой половине дня неоднократно переходил в атаки силою рота-батальон пехоты при поддержке 10-15 танков и на участке Оссув, выс. 107,3 частью сил ТД "Герман Геринг" пытался вести наступление из леса западнее Окунев на высоту 125,0. В результате упорного бся противнику, наступавшему из района Майдан, удалось к исходу дня овладеть Забранец Стары, на остальных участках атаки были отбиты.

Боевое донесение №0110/ОП.

К исходу 3 и к утру 4 августа наступление танков и пехоты противника на правом фланге Армии остановлено. В результате упорных оборонительных боев Армии, противник понес значительные потери в живой силе и танках, снизив в дальнейшем интенсивность своих атак и перешел к обороне.

Войска Армии в течение 4 августа отражали атаки танков и пехоты противника.

3 ТК к утру 4 августа отойдя за р.Чарна, силами 103 ТБр, 57 МСБр и частично 50 ТБр занял оборону на рубеже Гурки, Забранец Стары, отм. 97,9, северная окраина Окунев.

04.08.44 (4th day of uprising)

Report Card of the 2nd TA for the period of operations from August 4 to 8, 1944

During 04.08 enemy with units of 5th SS PD "Viking", 3th SS PD "Dead Head" on Michalow-Majdan section, in the first half of the day, many times attacked with company-battalion of infantry supported by 10-15 tanks...PD "Hermann Goering" tried to lead the attack from forest west from Okuniew... as a result of fierce fighting **the enemy succeeded in capturing Zabranets Stary**, while in other areas the attacks were repulsed.

By the end of the 3.08,1944 and by the morning of 4.08.1944 an offensive of enemy's tanks and infantry was stopped... Enemy suffered significant losses in manpower and tanks, reducing further the intensity of his attacks and passed to the defence....

The 4-Augusts of the Comfront of the 1-Belarusian Front ordered: "2TA to surrender the occupied defense areas to the 47th Army and the 2nd Guard Cavalry Corps.

In the future be ready for an attack on Stanisławów and Łochów.

1	2	3

Корпус в течение дня вел напряженные бои перевернутым фронтом с наступающими с востока танками и пехотой противника.

16 ТК - оборонял рубеж: 164 ТБр - южная и юго-западная окраина Погулянка; 107 ТБр - лес севернее Мацерувка; 15 МСБр - иск.Менязлесе, иск. Збытки; 6 Гв.ТТП - Горашка; 1441 САП - Блота.

Решение Командующего Армией:

"Всеми имеющимися средствами остановить танки противника, не дав им распространиться из района Воломин в южном направлении и из района Станиславув в направлении Окунев. Вывести 3 ТК из под удара, для чего 3 ТК вывести за р. Чарна, примкнуть к правому флангу 8 Гв.ТК и удерживать район Гурки, Забранец Стары, отм.97,9, иск. Оссув".

Во исполнение этого решения, для оказания помощи из армейских средств 3 ТК был выброшен полк 41 ИПТАБр, был подтянут к 3 ТК и подготовлен огонь 86 Гв.МП.

Армрезерв - 109 ТБр выдвинута в район Забранец, в готовности к отражению танковых атак противника и ликвидации попытки вийти на наши тылы. 87 ОМСБ и 10 Огнеметный батальон сняты с узла Минск Мазовецкий и подтянуты к району Гиполитув.

4-е августа 1944г.

В течение 4 августа противник частями 5 ТД СС "Викинг", 3 ТД СС "Мертвая голова" на участке Михалув, Майдан, в первой половине дня неоднократно переходил в атаки силою рота-батальон пехоты при поддержке 10-15 танков и на участке Оссув, выс. 107,3 частью сил ТД "Герман Геринг" пытался вести наступление из леса западнее Окунев на высоту 125,0. В результате упорного бся противнику, наступавшему из района Майдан, удалось к исходу дня овладеть Забранец Стары, на остальных участках атаки были отбиты.

Боевое донесение №0110/ОП.

К исходу 3 и к утру 4 августа наступление танков и пехоты противника на правом фланге Армии остановлено. В результате упорных оборонительных боев Армии, противник понес значительные потери в живой силе и танках, снизив в дальнейшем интенсивность своих атак и перешел к обороне.

Войска Армии в течение 4 августа отражали атаки танков и пехоты противника.

3 ТК к утру 4 августа отойдя за р.Чарна, силами 103 ТБр, 57 МСБр и частично 50 ТБр занял оборону на рубеже Гурки, Забранец Стары, отм. 97,9, северная окраина Окунев.

1	2	3

В течение дня отражал атаки танков противника с направлений Михалув, Майдан. Атаки противника были отражены, но противнику удалось овладеть районом Забранец Стары. -363-

8 Гв.ТК - в течение дня удерживал рубеж: 58 Гв. ТБр с 1817 САП - выс.107,3, перекресток дорог 2 км западнее Цехувка; 59 Гв.ТБр - в течение дня вела бой на рубеже Михалув, Гурки и к исходу своим правым флангом вышла на западную окраину Михалув; 60 Гв.ТБр с 301 Гв. САП занимала оборону: Варшавское шоссе от буквы "К", Воля Гжибовска, Журавка; 28 Гв.МСБр с 269 Гв.АМП занимает оборону Конты Гозьдзеиевске, роща 1 км.западнее Конты Гозьдзеиевске; 62 Гв.ТТП - Подюзефин, Длуга Костельна.

16 ТК - в течение дня оборонял прежние рубежи, усовершенствуя их в инженерном отношении.

109 ТБр - в прежнем районе.

4-го августа Командующий 1 Белорусским фронтом приказал: "2 ТА сдать занимаемые участки обороны 47 А и 2 Гв.КК, Армию сосредоточить в районе Минск Мазовецкий. В дальнейшем быть готовой к наступлению в северном направлении на п.Станиславов, Лохув."

5-е августа 1944г.

Противник во второй половине дня силами 5 ТД СС "Викинг", 3 ТД СС "Мертвая голова" и частью сил ТД "Герман Геринг", неоднократно переходил в атаки с силою в 15-20танков с пехотой из районов: Михалув - рота пехоты с 10 танками, Крутки, Малкув - 20-25 танков с пехотой, Лесьняковизна - 30 танков с пехотой и Окунев - 10-15 танков. Все атаки противника отбиты. За день боев подбито и сожжено до 50 танков противника.

Войска Армии в течение 5 августа отражали неоднократные атаки танков и пехоты противника и к 21.00 обороняли рубежи:

3 ТК - закрепился на рубеже западнее Малкув, отм. 106,7, 1 км. севернее Окунев; в течение дня успешно отражал фланговые атаки танков и пехоты противника, стремившегося овладеть Окунев из районов: Гурки, Лесьняковизная, лес западнее Окунев.

8 Гв.ТК - на прежних рубежах, во взаимодействии с 3 ТК отражал атаки танков и пехоты противника в общем направлении Окунев, из района Михалув и лес западнее Окунев.

16 ТК - положение частей без изменений.

109 ТБр - резерв Командарма заняла оборону на рубеже: северо-западная, западная и юго-западная окраина Грабина, рощи восточнее Круловске Багно.

87 ОМЩБ и 10 огнеметный батальон в оперативном подчинении Командира 109 ТБр, заняли оборону на рубеже: выс. 107,1, иск. 112,2.

5 ОМЩП в прежнем районе.

05.08.44 (5th day of uprising)

In the afternoon enemy's forces 5th SS PD "Viking", 3th SS PD "Dead's Head" and a part of PD "Herman Goering" repeatedly attacked with 10-15 tanks and infantry: a company of infantry and 10 tanks in Michalow, 20-25 tanks and infantry in Krutka-Malkuv, 30 tanks and infantry in Lesinkowsna, 10-15 tanks in Okuniew. All attacks were repulsed, 50 enemy tanks were shot down and burned...

Conclusions:

During 31.07.44-02.08.44 the enemy concentrated 5 PDs in the vicinity of 2TA in order to defeat the 2TA and to eliminate the danger of the 2TA reaching Warsaw, as well as to release its most important communications (this was the real task of the German command).

During 2,3,4 and 5.08.44 large forces of tanks and infantry from the north-east, north, north-west and west along the open flanks of 2TA the enemy tried to clear completely the railroad and the highway Białystok-*Warsaw, then expanding south to take over Okuniew Ciechówka, thereby to clear the highway and the railroad Brest-Warsaw.*

The 3TC and 8G.TC skillfully maneuvered and bypassed the enemy resistance nodes and managed to accomplish the task.

The 3rd TC successfully, taking full advantage of all opportunities to maneuver, boldly went to the most important enemy communications and ensured the overall success of the army.

1	2	3

В течение дня отражал атаки танков противника с направлений Михалув, Майдан. Атаки противника были отражены, но противнику удалось овладеть районом Забранец Стары.

-363-

8 Гв.ТК - в течение дня удерживал рубеж: 58 Гв. ТБр с 1817 САП - выс.107,3, перекресток дорог 2 км западнее Цехувка; 59 Гв.ТБр - в течение дня вела бой на рубеже Михалув, Гурки и к исходу своим правым флангом вышла на западную окраину Михалув; 60 Гв.ТБр с 301 Гв. САП занимала оборону: Варшавское шоссе от буквы "К", Воля Гжибовска, Журавка; 28 Гв.МСБр с 269 Гв.АМП занимает оборону Конты Гозьдзейевске, роща 1 км.западнее Конты Гозьдзейевске; 62 Гв.ТТП - Подюзефин, Длуга Костельна.

16 ТК - в течение дня оборонял прежние рубежи, усовершенствуя их в инженерном отношении.

109 ТБр - в прежнем районе.

4-го августа Командующий 1 Белорусским фронтом приказал: "2 ТА сдать занимаемые участки обороны 47 А и 2 Гв.КК., Армию сосредоточить в районе Минск Мазовецкий. В дальнейшем быть готовой к наступлению в северном направлении на п.Станиславов, Лохув."

5-е августа 1944г.

Противник во второй половине дня силами 5 ТД СС "Викинг", 3 ТД СС "Мертвая голова" и частью сил ТД "Герман Геринг", неоднократно переходил в атаки с силою в 15-20танков с пехотой из районов: Михалув - рота пехоты с 10 танками, Крутки, Малкув - 20-25 танков с пехотой, Лесьняковизна - 30 танков с пехотой и Окунев - 10-15 танков. Все атаки противника отбиты. За день боев подбито и сожжено до 50 танков противника.

Войска Армии в течение 5 августа отражали неоднократные атаки танков и пехоты противника и к 21.00 обороняли рубежи:

3 ТК - закрепился на рубеже западнее Малкув, отм. 106,7, 1 км. севернее Окунев; в течение дня успешно отражал фланговые атаки танков и пехоты противника, стремившегося овладеть Окунев из районов: Гурки, Лесьняковизная, лес западнее Окунев.

8 Гв.ТК - на прежних рубежах, во взаимодействии с 3 ТК отражал атаки танков и пехоты противника в общем направлении Окунев, из района Михалув и лес западнее Окунев.

16 ТК - положение частей без изменений.

109 ТБр - резерв Командарма заняла оборону на рубеже: северо-западная, западная и юго-западная окраина Грабина, роща восточнее Крудевске Багно.

87 ОМЦБ и 10 огнеметный батальон в оперативном подчинении Командира 109 ТБр, заняли оборону на рубеже: выс. 107,1, иск. 112,2.

5 ОМЦП в прежнем районе.

1	2	3

ВЫВОДЫ:

- 364 -

Для разгрома вырвавшейся вперед 2 ТА и для ликвидации создавшейся угрозы выхода Армии в район Варшава, а также для освобождения своих важнейших коммуникаций, противник в период с 31.7. по 2.8.44 сосредотачивает в район действия Армии 5 танковых дивизий.

В течение 2,3,4 и 5 августа ударами крупных сил танков и пехоты с севро-востока, севера, и северо-запада, и запада по открытым флангам войск 2 ТА, противник стремился полностью очистить железную дорогу и шоссе Белосток - Варшава, затем, распространяясь на юг овладев районами Окунев, Цехувка тем самым очистить шоссе и железную дорогу Брест - Варшава.

3 ТК и 8 Гв.ТК, умело маневрируя и обходя узлы сопротивления противника, сумели выполнить поставленную перед Армией задачу.

3 ТК успешно, в полной мере использовав все возможности для маневра, смело вышел на важнейшие коммуникации противника и обеспечил общий успех Армии.

6-е августа 1944г.

Противник частями 5 ПД СС " Викинг", 3 ТД СС "Мертвая голова", 4 ТД, ТД "Герман Геринг", 19 ТД, боевой группой 73 ПД и 6 Охранным полком в течение суток оборонял прежний рубеж, совершенствуя его в инженерном отношении.

Боевое донесение №0119/ОП

Авиация противника парами и одиночными самолетами вела разведку переднего края и ближайших тылов Армии.

Войска Армии в течение суток главными силами оборонячи прежние рубежи, вели артминогонь по боевым порядкам противника, частью сил /16 ТК/ сдавали боевые участки 47 А для последующего сосредоточения в районах западнее и восточнее Минск Мазовецкий.

3 ТК - оборонял прежний рубеж.

8 Гв.ТК - оборонял прежний рубеж.

16 ТК - частью сил оборонял прежний рубеж, главными силами после сдачи боевых участков соединениям 47 А сосредотачивался в новом районе.

164 ТБр - обороняет прежний рубеж.

107 ТБр - после сдачи боевого участка, к исходу дня сосредоточилась в лесу юго-восточнее Александрув; 15 МСБр - после сдачи боевого участка сосредоточилась в лесу южнее и юго-восточнее Александрув.

109 ТБр, 87 ОМТБ, 10 огнеметный батальон - резерв Командарма - продолжали занимать прежний рубеж обороны.

5 ОМТП в прежнем районе.

06.08.44 (sixth day of the uprising)

Enemy units of 5th SS PD "Viking", 3rd SS PD "Dead's Head", 4th PD, PD "Herman Goering", 19 PD, 73rd ID and 6th GR during the day defended the former line, improving it in engineer field.

Enemy aviation in pairs and single planes reconnaissance of the front line and rear of the 2TA.

The troops of the 2TA during 24 hours with the main forces defended the former lines.

16 TC surrendered battle areas to the 47th Army for further concentration in the area to the west and east of Minsk Mazovetskie...

3TC - defended the former line

8G.TC - defended the former line

1	2	3

ВЫВОДЫ:

- 364 -

Для разгрома вырвавшейся вперед 2 ТА и для ликвидации создавшейся угрозы выхода Армии в район Варшава, а также для освобождения своих важнейших коммуникаций, противник в период с 31.7. по 2.8.44 сосредотачивает в район действия Армии 5 танковых дивизий.

В течение 2,3,4 и 5 августа ударами крупных сил танков и пехоты с севро-востока, севера, и северо-запада, и запада по открытым флангам войск 2 ТА, противник стремился полностью очистить железную дорогу и шоссе Белосток - Варшава, затем, распространяясь на юг овладев районами Окунев, Цехувка тем самым очистить шоссе и железную дорогу Брест - Варшава.

3 ТК и 8 Гв.ТК, умело маневрируя и обходя узлы сопротивления противника, сумели выполнить поставленную перед Армией задачу.

3 ТК успешно, в полной мере использовав все возможности для маневра, смело вышел на важнейшие коммуникации противника и обеспечил общий успех Армии.

6-е августа 1944г.

Противник частями 5 ПД СС " Викинг", 3 ТД СС "Мертвая голова", 4 ТД, ТД "Герман Геринг", 19 ТД, боевой группой 73 ПД и 6 Охранным полком в течение суток оборонял прежний рубеж, совершенствуя его в инженерном отношении.

Боевое донесение №0119/ОП

Авиация противника парами и одиночными самолетами вела разведку переднего края и ближайших тылов Армии.

Войска Армии в течение суток главными силами оборонячи прежние рубежи, вели артминогонь по боевым порядкам противника, частью сил /16 ТК/ сдавали боевые участки 47 А для последующего сосредоточения в районах западнее и восточнее Минск Мазовецкий.

3 ТК - оборонял прежний рубеж.

8 Гв.ТК - оборонял прежний рубеж.

16 ТК - частью сил оборонял прежний рубеж, главными силами после сдачи боевых участков соединениям 47 А сосредотачивался в новом районе.

164 ТБр - обороняет прежний рубеж.

107 ТБр - после сдачи боевого участка, к исходу дня сосредоточилась в лесу юго-восточнее Александрув; 15 МСБр - после сдачи боевого участка сосредоточилась в лесу южнее и юго-восточнее Александрув.

109 ТБр, 87 ОМТБ, 10 огнеметный батальон - резерв Командарма - продолжали занимать прежний рубеж обороны.

5 ОМТП в прежнем районе.

07.08.44 (7th day of uprising)

During 7.08.1944 the 2TA part of its forces occupied the defence at the former line, the main forces having surrendered to the combat positions of the 47th Army and the 2nd Guards Cavalry Corps concentrated in Minsk Mazovetskie area...

During the day the corps and corps units were engaged in equipping the areas where they were stationed and putting their materiel and weapons in order...

The Army has in service:

T34x212, M4A2x58, IS2x22, MK9x7, SU85x27, SU76x35, SU57x13.

A total of 376 armored units.

(Bottom line:

21 days earlier, as of late 07/18/44 T34x473, M4A2x140, IS2x42, MK9x10, SU85x63, SU76x63, SU57x19.

A total of 810 armored units.

During 21 days of fighting the 2nd TA was short 434 armored units, or 53% of its armored units.

Of these, since 22.07.44 243 are irrecoverably lost, 73 are recoverable, and 118 were either lost before 22.07.44, or their fate at the time was unknown. They had disappeared from the corps's combat strength.

Personnel losses amounted to 4,484, of which 1,632 were killed and 1,632 were missing, 2,852 were wounded.

The 1st Belorussian front was left practically without mobile units and was deprived of the chance of maneuver offensive.

Below is a sheet from the combat operations log of the 8th Gu Army:

After the counterstroke at Radzymin, the 3TC was withdrawn to Minsk Mazovetskie for rest and reinforcement, and the 16TC and 8TC were transferred to the beachhead at Magnuszewski, under the 8th Guards Army, 60 km south of Warsaw, where they were opposed by the same divisions, PD "Hermann Goering" and the 19th PD , as at Radzymin.)

***Let me repeat:** The data of the authors of the Polish Wikipedia article concerning the actions of the 2TA are incorrect. It is unacceptable to speak of a "tactical respite" and the preservation of the "offensive potential" of the 2TA. The army operated under the extremely disadvantageous conditions described above, but avoided annihilation.*

Speaking about the argument of the author of War Stalin we can say with all certainty, the order to go to the defense on 1 August 1944 was dictated by the situation on the front. Without the transition to defense, the 2TA would have been destroyed by the enemy. And the situation on the front was not a pretext (a rather manipulative word from the author), but a reason to go on the defensive.

There was no other option than defense or full retreat.

Having thwarted the Red Army's offensive momentum, the Germans were able to continue the development of the Warsaw Fortified Zone and moved on to effective defense of the city, while the Red Army, having significantly damaged its only mobile unit, was unable to take Warsaw from the move.

The fact that General Komarowski, the leader of the uprising, took unsuccessful attempt to break towards Praga of the 3TC as a successful start of storm of Warsaw and started the uprising without having tried to confirm these data either with the British or through them with the USSR, simply speaks of his strategic miscalculation. Mikolajczyk (Chairman of the Polish Government in exile) arrived in Moscow on July 30 and August 3 amd 9 he met with Stalin (the author of Stalin's War erroneously writes that Mikolajczyk met with Stalin on July 31, the day before the uprising and told him about the uprising), but about that in the next topic.

1	2	3

87 ОМЦБ с 10 огнеметным батальоном на марше в район леса севернее Юзефув. Батальон имеет в строю танков Т-34 - 5.

5 ОМЦП с 23.00 7.8.44 на марше в район леса южнее Варчонца. Полк имеет в строю танков МК-9 - 7, СУ-57 - 7.

9 ОПС имеет в строю танков Т-34 -5.

Армия имеет в строю танков Т-34 - 212, М4-А2-58, ИС-2 - 22, МК- 9 - 7, СУ-85 - 27, СУ-76 - 35, СУ-57 - 13. Всего 376 бронеединиц.

8-е августа 1944г.

Войска Армии к утру 8 августа полностью сосредоточились в районе: Ромуальдов, Любашки, Плуска, Цыганка, Хросьля, Юзефув, Варчонца. В течение дня привели в боевую готовность материальную часть и вооружение, пополнялись ГСМ и боеприпасами.

Боевые донесения №0124-0126/ОП.

8 Гв.и 16 ТК в прежних районах.

3 ТК в ночь на 8 августа сдал боевые участки 60 СД 47 А, совершив марш и к утру 8 августа сосредоточился в районе:

60 ТБр - лес 500 метров восточнее Таргувка;
51 ТБр - лес западнее Анелина;
103 ТБр- лес западнее Анелина Малы;
57 МСБр- лес южнее Анелина;
Артиллерийские части корпуса лес западнее Хохол, остальные корпусные части - лес 200 метров западнее Глиняк.

Управление корпуса - лес 200 метров западнее Глиняк.

5 ОМЦП - совершил марш и к утру 8 августа сосредоточился в лесу 1 км севернее Варчонца.

87 ОМЦБ и 10 огнеметный батальон совершили марш и к утру 8 августа сосредоточились в лесу 500 метров восточнее Юзефув.

109 ТБр - сдав боевой участок 47 А, совершила марш и к утру 8 августа сосредоточилась в лесу южнее Ромуальдов. Бригада вышла из резерва Командарма и вошла в состав 16 ТК.

Штарм с 12.00 - Марьянка.

Армия к исходу 8 августа имеет в строю: танков Т-34 - 230, М4-А2 - 67, ИС-2 - 21, МК- 9 - 7, СУ-85 - 31, СУ-76 - 35, СУ-57 - 15. Всего 406 бронеединиц.

ПОТЕРИ АРМИИ ЗА ПЕРИОД БОЕВ С 22 ПО 31 ИЮЛЯ 1944года.

Армия понесла следующие потери: убито личного состава 582 человека,ранено 1581 человек, пропало без вести 52 человека.

Потери материальной части - безвозвратные: танков Т-34 - 64, М4-А2 - 39, ИС-2 - 3, МК-9 - 3, СУ-85 - 12, СУ-76 - 8, СУ-57 - 1. Всего 130 бронеединиц.

Подбито и подлежит восстановлению 73 гусеничных машины.

Разбито орудий 16, бронемашин - 9, подбито и разбито мотоциклов-102, минометов-12, автомашин - 82,

Урон нанесенный противнику, войсками Армии
ЗА ПЕРИОД БОЕВ С 22 ПО 31 ИЮЛЯ 1944года.

Уничтожено солдат и офицеров 19566, бронепоездов - 3, орудий разных калибров - 477, самоходных орудий - 57, минометов - 242, пулеметов - 1238, радиостанций - 60, автомашин - 2776, повозок с лошадьми 2230, танков разных марок 89, бронемашин - 76,мотоциклов 120, железно-дорожных эшелонов - 4, лошадей - 430, складов с ГСМ - 8, тягачей - 33.

Сбито и уничтожено на аэродромах противника 28 самолетов.

За этот же период захвачены следующие трофеи: железно-дорожных эшелонов с боеприпасами - 6,складов с ГСМ - 1, складов с боеприпасами - 18, складов с продовольствием 11, авиабомб - 20000 , самолетов - 3, пулеметов - 66, винтовок - 1550, автомашин 1195,самоходных орудий "Фердинанд" - 3, орудий разных калибров - 83, железно-дорожных эшелонов с ГСМ - 3, тракторов - 13, минометов - 6, велосипедов - 250, бронемашин - 65,мотоциклов - 12, лошадей - 272, радиостанций - 11, бронетранспортеров - 6.

Полностью разгромлены 26, 213, 342 ПД и частично 73 ПД. Захвачено пленных -8484, в том числе взят в плен Командир 73 ПД Генерал-лейтенант Франек со своим личным штабом.

ПОТЕРИ АРМИИ ЗА ПЕРИОД БОЕВ С 1 ПО 8 АВГУСТА 1944года.

Сгорело и подбито танков, оставшихся на территории противника: Т-34 - 91, ИС-2 - 1, М4-А2 - 9, СУ-85 - 6, СУ-76 - 7. Итого 113 бронеединиц.

Разбито орудий 76 мм - 7, 57 мм - 10, 45 мм - 11, минометов 120 мм - 1, 82 мм - 8. Итого орудий - 37.

Разбито станковых пулеметов - 26, ручных пулеметов 58, бронетранспортеров - 2,

Убито личного состава 409 человек, ранено - 1271 человек,пропало без вести - 589 человек.

33 ОБЗ - обслуживал электрозаграждения, установленные на участках:
27 Гв СД - ОСТРОЛЕНКИ, ЗАГРОБЫ, 57 ГвСД - ХОДКОВ.

Штаб армии с 5.00 8.8.44г. передислоцировался в р-н - Г.дв. сев-вост.МАЦЕЕВИЦЕ.

Командир 29 Гв СК Гв. Генерал-Лейтенант ФОКАНОВ Я.С. отозван в распоряжение Военного Совета 1 БФ, командование корпусом принял Гв.Генерал-Майор ШЕМЕНКОВ А.Д. - командир 57 Гв СД. К командованию 57 Гв СД допущен начальник штаба 28 Гв СК Гв.Полковник ЗАЛИЗЮК.

По неполным данным за день боя частями армии пр-ку нанесен урон: уничтожено до 1200 солдат и офицеров, 9орудий, 11 минометов, 27 пулемето Подбито и сожжено до 20 бронеединиц, взято в плен 2 немца, принадлежащие 133 ПП 45 ПД и 14 сап.батальону.

9 августа 1944 года.

БОЕВАЯ ЗАДАЧА.

Командующий фронтом П Р И К А З А Л :

Командующему 2 ТА - 16 ТК в полном составе со всеми запасами, к утру 10.8.44г. сосредоточить в лесу сев.ЛАСКАЖЕВ / 12 км южн.ГАРВОЛИН / и временно передать в Оперативное подчинение командующего 8 Гв А. Материальное обеспечение 16 ТК оставить за 2 ТА.

Командующему 8 Гв А - 16 ТК без моего разрешения в бой не вводить, при этом учесть, что корпус мною подтянут для усиления обороны армии на угрожаемых направлениях, если это будет вызываться обстановкой.

/ Осн. пр-з 1 БФ № 00814/ОП от 9.8.44г. /